Año ... — Núm. 2.421 — Dirección, Redacción y Administración: AVENIDA DE MAYO 789 — (Porte pago) — Buenos Aires, miércoles 22 de noviembre de 1922

Telegramas: EPOCA, Buenos Aires.
U. T. Administración, 7379, Avenida; ... 7373 id. Director, 7375 id. ... 7378 id. Publicidad, 7381 id.; ... 7374 id., con 10 aparatos ...
... 3777 Central.

La Epoca

PRECIOS DE SUBSCRIPCION

CAPITAL
Por mes $ m/n. 2.50. Trimestre $ m/n. 7.50. Semestre $ m/n. 15. Año $ m/n. 30

INTERIOR
Trimestre $ m/n. 7.50. Semestre $ m/n. 15. Año $ m/n. 30

EXTERIOR
Por mes $ oro 2.50. Trimestre $ oro 7.50. Semestre $ oro 15. Año $ oro 30

Número del día, 0.08. — Número atrasado (dentro de los 30 días), 0.20.

Servicio telegráfico especial para LA EPOCA

(DE LA UNITED PRESS - AGENCIA HAVAS Y NUESTROS CORRESPONSALES)

En Ventimille los fascistas dan muestras de hostilidad contra Francia

Es inquietante la actitud de los desocupados en la Gran Bretaña

Discurso de M. Clemenceau en Nueva York

LA CONFERENCIA INTERNACIONAL DE LAUSANA

M. CLEMENCEAU EN NORTE AMERICA

NUEVA YORK, noviembre 22 (Ag. Havas). — El ex jefe del gabinete francés, M. Clemenceau, pronunció hoy su discurso en el Metropolitan Opera. La sala del teatro se hallaba profusamente adornada con banderas norteamericanas y francesas. Asistían al acto más de 5.000 personas, entre ellas numerosas personalidades norteamericanas, quienes aclamaron extensamente al señor Clemenceau cuando penetró en el recinto.

Inmediatamente después se entonaron los himnos norteamericanos y francés. Acto continuo Mr. John Davis, ex embajador de los Estados Unidos en Londres presentó al orador en nombre del Consejo de Relaciones Exteriores, manifestando que la organización de ese acto era obra de personas ajenas a todos los partidos y colores políticos y que el único objeto perseguido consistía en un sereno estudio detenido de las relaciones de los Estados Unidos con los países extranjeros con el fin de adoptar las medidas susceptibles de ... historias.

Mr. John Davis recordó el papel desempeñado por Francia durante la guerra mundial, independientemente de los Estados Unidos, representando "el ... de la Victoria", que consi... 1917. Terminó su presentación diciendo lo siguiente: "Para ... la victoria en 1918, nadie ... más que Georges Clemenceau."

A continuación, el señor Clemenceau hizo uso de la palabra declarando que los Estados Unidos y Francia tuvieron la buena fortuna de abrir una nueva era, en la cual la justicia y la rectitud llegarán quizá a ser un hecho.

"No vengo a pedir dinero, continuó diciendo el orador, sino vuestros corazones. No vengo a hablar mal de Alemania, sino a defender a Francia, pues cuando los soldados franceses caían en el frente de batalla no fuimos acusados de militarismo. Cuando se me pidió celebrar las negociaciones con los alemanes solicité que se hiciera caso omiso de su firma en los documentos, pues ¿no violaron acaso a Bélgica cuya neutralidad habían garantizado? El armisticio fué concluído automáticamente con Alemania sobre los catorce puntos del entonces presidente Wilson, que encerraban nuestros objetivos de guerra, que fueron tan vuestros como nuestros. Los Estados Unidos tuvieron una gran participación en la guerra, en el armisticio y en la elaboración del tratado de paz. Si hubiéramos imaginado que después de cuatro años no conseguiríamos todavía las garantías que nos fueron prometidas, hubiéramos ido a Berlín. Note en el día del armisticio que Inglaterra no estaba ya con nosotros, vosotros nos habíais abandonado igualmente. Al día siguiente del armisticio rompisteis la solidaridad económica porque pensabais encontrar en Alemania y Rusia mercados comerciales, mientras que Francia se encontraba en estado de inferioridad a causa de las desvestaciones cometidas en su territorio."

NUEVA YORK, noviembre 22 (U. Press): — El "Times" comentando el viaje de propaganda que está realizando M. Clemenceau, se expresa así: "La misión extraoficial de Clemenceau tendrá completo éxito. Su sagacidad y gran conocimiento de los norteamericanos le ha permitido adivinar qué es lo que Norte América esperaba oír de Francia, interpretando los pensamientos y sentimientos franceses.

Refiriéndose a la cuestión de las deudas, el señor Clemenceau afirmó que Francia era incapaz de renegar de las suyas, pero pide que no se le impida poder pagar. Contestando a las acusaciones del militarismo, dirigidas a Francia, el orador declaró lo siguiente:

"Lo mismo que Inglaterra, poseéis las mejores fronteras del mundo, mientras que las nuestras son las peores en el lado de Alemania. Hallasteis una garantía en la supresión de la alianza anglo-japonesa, lo mismo que la halló Inglaterra en la destrucción de la flota alemana. ¿Por qué entonces no podemos tener las nuestras? Tengo pruebas de que Alemania prepara una nueva guerra y me pregunto, cómo no podéis daros cuenta de esa evidencia. Deseando rodearme de las garantías necesarias en la Conferencia de la Paz solicité al entonces primer ministro británico, Lloyd George, la frontera del Rhin. El jefe del gabinete inglés me ofreció la garantía de Inglaterra y los Estados Unidos si yo renunciaba a ese pedido. Efectivamente, renuncié, pero las promesas que me fueron hechas no se cumplieron ¿El hecho de que los aliados nos abandonan constituye acaso una razón para que dejemos nuestras fronteras abiertas?

"Si los Estados Unidos reanudaran las conversaciones con Inglaterra y Francia, no correríais riesgo alguno y buscaríamos, en cambio, el modo de establecer un plan que conviniera a todos a la vez, que tendríamos en cuenta las garantías necesarias, las cuales, constituirían una ayuda eficaz en el restablecimiento de las condiciones normales."

"La intervención de los Estados Unidos debe producirse de un modo parecido a la acción desarrollada por la Liga de las Naciones. Al redactarse el tratado de paz, prometisteis salvar el mundo de la crisis mayor conocida. Ahora os pregunto por qué habéis hecho la guerra. ¿Habéis conseguido alguno de vuestros objetivos? No se os pide ningún nuevo sacrificio actualmente, salvo la seguridad que queréis conservar entre las naciones el lugar preponderante que habéis ocupado en dos ocasiones. Si la volvéis a ocupar, conseguiréis la liberación del mundo, si en cambio os abstenéis de hacerlo, el porvenir es sombrío y amenazador, pero podéis tener la seguridad que no nos cometeremos a ese estado sin haber hecho lo posible para evitarlo."

Los principales pasajes del discurso pronunciado por el señor Clemenceau, y particularmente las apreciaciones severas para los norteamericanos y enérgicas para Alemania, fueron vigorosamente aplaudidos por los asistentes.

Al terminar su discurso, el señor Clemenceau fué vivamente aclamado. Todos los miembros del Consejo de Relaciones Exteriores de los Estados Unidos presente en la reunión, felicitaron calurosamente al ex jefe del gabinete de Francia.

La cuestión del trabajo en España

MADRID, noviembre 22 (A. Havas). — Hoy cesará el "lock-out" decretado en el mes de agosto último por los industriales y comerciantes en madera.

Muerte de un senador italiano

ROMA, noviembre 22 (U. Press). — Falleció el senador Felice Santini, siendo su muerte muy lamentada en los centros políticos y sociales.

El asesinato de Giulio Giordani

BOLOÑA, noviembre 22 (United Press). — El segundo aniversario del asesinato del concejal Giulio Giordani fué solemnemente rememorado. En el palacio D'Accurzio pronunció un discurso el abogado e inválido de guerra señor Mastriani.

Entre los presentes estaba el ministro señor Oviglio, quien fué objeto de calurosas manifestaciones de simpatía en toda la ciudad.

Las huelgas en Suiza

BERNA, noviembre 22 (Agencia Havas). — La huelga de tipógrafos de Lausana y Ginebra, se ha extendido a las ciudades de Berna, Basilea y Zurich.

Reportaje al señor Mussolini

PARIS, noviembre 22 (Agencia Havas). — "Le Matin" publica una entrevista concedida a su corresponsal en Lausana por el jefe del gabinete italiano Hon. Mussolini.

Hablando de la situación internacional, el Hon. Mussolini declaró:

"El descontento de Francia por lo que se refiere al tratado de paz, está plenamente justificado. Hubiera sido necesario proseguir la guerra hasta su conclusión natural, es decir, hasta la ocupación de Berlín por parte de Francia y a la ocupación de Viena y de Budapest, por parte de Italia. He podido constatar personalmente recorriendo Alemania que ésta está decidida a no efectuar las reparaciones y su actitud se vuelve amenazadora para Francia e Italia; es por eso que de la inquietud que siente Francia no carece de fundamento".

El Hon. Mussolini agregó que prevé una colisión entre el maximalismo y el chauvinismo en Alemania, colisión contra la cual no ve otro remedio sino en la reunión de las fuerzas de la civilización occidental; por consecuencia, opina que es indispensable el acuerdo franco-anglo-italo-belga, para resistir a las funestas influencias orientales.

Por lo que se refiere particularmente a Francia e Italia, el jefe del gabinete italiano preconiza una "entente" económica, política y militar con la cual ambas naciones podrían sostenerse contra toda eventualidad.

Match de box

NUEVA YORK, noviembre 22 (United Press). — En el Pioneer Club, Jack Renalt, campeón peso pesado canadiense, puso "knock out" al boxeador negro Silent Puryear, en el octavo "round".

La desocupación en la Gran Bretaña

LONDRES, noviembre 22 (United Press). — Hoy se efectuará una manifestación en la que tomarán parte dos mil desocupados que han venido de diversos puntos del reino, los que se dirigirán a Whitehall con el propósito de demandar una audiencia al primer ministro, señor Bonar Law, quien por dos veces se ha negado a recibir a una diputación de los desocupados.

Los diarios hablan de "un complot comunista" dirigido desde Moscú con el propósito de provocar desórdenes, en toda Inglaterra.

Según informes de la Jefatura de Policía, se han tomado medidas enérgicas para reprimir la acción de los manifestantes, los que por ley no pueden aproximarse a una milla del parlamento, mientras éste se encuentra sesionando.

La policía anunció ayer los límites dentro de los cuales está prohibida la manifestación, mientras los diarios publican los antecedentes policiales de algunos de los dirigentes de la manifestación, muchos de ellos acusados de asalto, robo, etc. Los hay también quienes han estado en comunicación directa con Moscú y otros calificados comunistas.

Congreso socialista español

MADRID, noviembre 22 (A. Havas). — A consecuencia de los incidentes ocurridos en el congreso socialista, la policía efectuó numerosos arrestos.

MADRID, noviembre 22 (A. Havas). — El congreso socialista ordenó la expulsión de todos los delegados comunistas como consecuencia de los incidentes ocurridos.

La campaña contra el Ku-Klux-Klan

WASHINGTON, noviembre 22 (U. Press). — En el departamento de Justicia se piensa emprender una campaña contra el Ku-Klux-Klan, despidiendo en primer lugar a todos los empleados del gobierno que haya en el país y figuren como miembros de la citada asociación.

Viaje del cónsul chileno en Lisboa

LISBOA, noviembre 22 (United Press). — Partió para Santiago el cónsul de Chile en Lisboa.

El campeonato de billar

NUEVA YORK, noviembre 22 (United Press). — Hoppe reconquistó su título de campeón al derrotar a Schaefer en el partido final del torneo internacional de billas en el que Schaefer defendía bien su título.

NUEVA YORK, noviembre 22 (U. Press). — En los partidos del torneo internacional de billar, Roger Conti francés, venció a Boremans, por 500 contra 303, conquistándose el campeonato europeo.

Regresó a París M. Poincaré

PARIS, noviembre 22 (U. Press). — Hoy regresó de Lausana el jefe del gabinete señor Poincaré, informando inmediatamente al consejo de ministros sobre los asuntos relativos a la conferencia que se realiza en Lausana.

Durante la reunión del gabinete también se trató sobre los preparativos para la conferencia de Bruselas.

PARIS, noviembre 22. (A. Havas) — El jefe del gabinete francés, M. Poincaré, llegó hoy a esta capital.

Invitación a los estudiantes brasileños

LISBOA, noviembre 22 (United Press). — La academia de Lisboa ha resuelto invitar a los estudiantes brasileños a visitar Portugal en mayo.

Cónsul argentino en La Paz

LA PAZ, noviembre 22. (U. Press) — De Buenos Aires ha llegado a esta capital el señor Ricardo Cuesta Acuña, cónsul general de la República Argentina.

Discurso de Mr. Rooman

CHICAGO, noviembre 22 (United Press)—Carl V Rooman, ex secretario de agricultura, en un discurso pronunciado ante el Congreso Comercial del Sur dijo: "Los billones de bushels que sobran de trigo, almacenados en el período de la depresión, deberían ser inmediatamente enviados a Europa, al contado, a crédito o como donativo".

Incidente franco-italiano

PARIS, noviembre 22 (U. Press). — El incidente diplomático a que se alude en una entrevista de Mussolini con el corresponsal de "Le Matin" en Lausana, relacionado con el asunto del consulado francés, tiene su origen en que el domingo durante la bendición de las banderas fascistas en Vintimille, en la frontera francesa, los oradores pidieron la formación de cuerpos fascistas en París y en Niza. Los fascistas gritaron "Abajo Francia", a raíz de lo cual el representante del consulado francés se fué indignado.

Exámenes en la escuela de Guerra de Bolivia

LA PAZ, noviembre 22 (U. Press) — Con lucimiento terminaron ayer los exámenes finales de la Escuela de Guerra. El general Hans Kund, jefe del estado mayor general del ejército, felicitó con este motivo a los profesores y a los alumnos de la mencionada escuela.

Actitud de una artista de cinematógrafo

LOS ANGELES, noviembre 22 (U. Press) — Prescilla Dean se ha negado a representar el papel de una mujer inmoral en la próxima producción de la Universal Film Company, alegando que las faltas y virtudes de los caracteres que representan en las películas son atribuídos a las personas de las artistas del arte mudo por los millones de concurrentes al cinematógrafo. Es este un caso de sumo interés para el mundo del cine.

La conferencia de Lausana

ATENAS, noviembre 22 (A. Havas). — El delegado griego ante la conferencia de Lausana, señor Venizelos, telegrafió al gobierno griego solicitando poderes para negociar, durante las sesiones de la conferencia, por cuenta de Bulgaria una salida comercial en Dedeagatch. El gobierno griego contestó al telegrama otorgándole los poderes solicitados.

LAUSANA, noviembre 22 (Especial) — Los delegados búlgaros después de conferenciar con el señor Venizelos, se entrevistaron con el jefe de la delegación italiana.

La crisis ministerial alemana

BERLIN, noviembre 22 (A. Havas). — Han sido hechas las siguientes designaciones para el nuevo ministerio: Sr. Stingl, Correo; Sr. Mueller, Aprovisionamiento General; Sr. Gercener, Comunicaciones; y el Sr. Becker, la cartera de Economía.

SUD-AMERICA

BRASIL

La catástrofe chilena. — El protocolo de Wáshington

SANTIAGO DE CHILE, noviembre 22 (A. Havas)—Entrevistado el presidente de la República, doctor Arturo Alessandri a su llegada a esta capital procedente de la zona devastada, manifestó: "Jamás habría podido imaginarme las dolorosas proporciones de la reciente catástrofe. Nunca sospeché que ellas alcanzarían a la realidad que tiene el desastre producido por el terremoto." Por otra parte, agregó: "El viaje que acabo de realizar me ha permitido conocer las verdaderas proporciones de la dolorosa desgracia, la cual deja al gobierno la actitud de aportar un contingente efectivo de las medidas que es necesario urgentemente adoptar."

Interrogado el senador nacional doctor Tocornal, respecto al protocolo celebrado en Wáshington entre las delegaciones de Chile y el Perú, relativo al litigio de Tacna y Arica, estima que dicho documento es muy probable que se vote en la sesión del jueves o viernes. Respecto al resultado de la votación dijo que no sería una sorpresa que hubiera una gran mayoría para no insistir en la reserva, ya que los impugnadores han salvado su responsabilidad.

Ahora que las discusiones han terminado, continuó diciendo, sólo debo preocuparnos la preparación de la defensa, seguro como estamos de la justicia de nuestra causa, nos permite confiar en el término de la jornada diplomática, la cual ha de ser ampliamente satisfactorio para nuestro país.

La misión naval norteamericana

RIO DE JANEIRO, noviembre 22. (Americana). — El gobierno brasileño ha sido informado que la misión naval norteamericana, contratada para la instrucción de la marina brasileña, partirá de Nueva York el 7 del mes próximo.

Renuncia rechazada

RIO DE JANEIRO, noviembre 22. (Americana). — El gobierno no aceptó la renuncia presentada por el doctor Razz Galvao de su puesto de presidente del Consejo Superior de Enseñanza y de rector de la Universidad.

Toma de posesión

RIO DE JANEIRO, noviembre 22. (Americana). — El doctor Geminiano Franca tomó hoy posesión de su cargo de ministro del Supremo Tribunal.

Llegada de 20.000 agricultores italianos — Partida del "Arlanza"—

RIO DE JANEIRO, noviembre 22 (Agencia Americana). — Después de haberse puesto de acuerdo los gobiernos federal y paulista, han iniciado gestiones ante el gobierno italiano para la venida inmediata de 20 mil agricultores, constituídos en familias, pagando el gobierno de Sao Paulo los pasajes desde el interior de Italia, hasta las estancias donde tendrán colocación inmediata.

El embajador brasileño en Roma comunicó al ministro de Relaciones Exteriores la propuesta del gobierno de su país, habiendo causado la dicha propuesta la mejor impresión en el gobierno italiano, el que, satisfecho de las condiciones, ha mandado publicar la noticia de la próxima partida de 20.000 italianos, anunciando que posteriormente partirá más gente.

—Zarpó ayer con destino a Buenos Aires el vapor "Arlanza", llevando a su bordo al diplomático argentino J. E. Uriburu, señora de Le Bretón y a la señorita Lloveras, los que fueron cumplimentados antes de partir por el doctor Mora y Araujo y el señor Racedo.

Los distinguidos viajeros visitaron detenidamente la exposición, apreciando principalmente la marcha de las obras del pabellón argentino, que se encuentra en vías de conclusión.

Terminada la visita, el doctor Mora y Araujo ofrecióles un almuerzo, al que asistió también el hacendado argentino señor Cortés, que viaja en el "Arlanza".

URUGUAY

Las listas para las próximas elecciones — Desarrollo de la propaganda electoral — Otras noticias.

MONTEVIDEO, noviembre 22. — Anoche venció el plazo para la presentación de las listas de las elecciones próximas ante la junta electoral.

Para la presidencia de la República registráronse cuatro, tres coloradas y una nacionalista.

Para la elección de Montevideo se registraron ocho coloradas, siete nacionalistas, una católica, una comunista, una socialista y una de la Unión Industrial.

—Continúa la jira del tren relámpago que conduce a los candidatos nacionalistas. Llegó a Rivera a las tres de la madrugada, no obstante lo cual cientos de ciudadanos los esperaban para darle la bienvenida. En Paysandú más de tres mil personas, figurando infinidad de damas, aguardaban la llegada del tren, organizándose una manifestación, acompañando a los candidatos hasta la plaza, donde habló el doctor Luis Alberto Herrera.

Esta noche, a las doce, llegará a ésta, saliendo nuevamente mañana, a las 8, por el ramal Nico Pérez hasta Melo.

—Esta tarde se reune la convención colorada batllista para recibir el compromiso de honor de los candidatos al Consejo Nacional de Administración, doctor Narancio y Julio María Sosa.

—Se cotizaron las lanas merinas de 11 a 12 pesos; cruzas finas, de 9 a 9.50; medianas, de 7 a 7.50; gruesas, de 3 a 3.50.

El mercado depende de las alteraciones de los cambios.

Información local de última hora

Los Ferrocarriles del Estado

SU ADMINISTRACION

SOLUCION PLAUSIBLE

Los diarios publicaron últimamente una resolución del Ministerio de Obras Públicas respecto a la Administración de los Ferrocarriles del Estado, que afectaban al señor Fernández Beschtedt, porque ella importaba una censura a sus procederes como funcionario.

Los documentos que publicamos más abajo imponen sobre la solución decorosa que el asunto ha tenido para el señor Fernández Beschtedt y la actitud plausible adoptada por el ministro de Obras Públicas, doctor Loza con la resolución puesta al pie de la nota del señor Fernández Beschtedt, en la que exponía con perfecta claridad la forma correcta con que había ejercido sus funciones.

La resolución ministerial importa justicia merecida para el distinguido ciudadano, que ha consagrado todas sus actividades y energías a la tarea trascendental que le encomendara el gobierno del doctor Yrigoyen, de reconstruir las líneas del Estado, ampliarlas, mejorar sus servicios y realizar las obras que se llevan a cabo para dar a las poblaciones de la República, en todos sus ámbitos, los medios adecuados de comunicación, transporte de los productos de su trabajo y su venta en los mercados de consumo.

Hubiese sido lamentable que el señor Fernández Beschtedt, afectado en su dignidad de hombre y de funcionario, se hubiese visto en la necesidad de abandonar su cargo, en el que se ha conquistado respetos y simpatías en todo el país, que ve en su acción seguridades de beneficios incalculables con el impulso dado a las líneas férreas, destinadas a sacar de su quietud a territorios ricos, abandonados por los gobiernos del pasado. El gobierno actual, que ha expresado su resolución de continuar la obra iniciada y llevada a cabo en gran parte, seguirá teniendo así un colaborador eficaz en el señor Fernández Beschtedt.

Por estas razones nos felicitamos de la solución del incidente, y sin reservas aplaudimos la actitud del ministro de Obras Públicas.

He aquí los documentos a que nos hemos referido:

"Buenos Aires, 21 de noviembre de 1922. — A S. E. el señor ministro de Obras Públicas de la Nación doctor Eufrasio Loza. — S|D. — Aun cuando, hasta este momento, no ha llegado a mi poder la nota conteniendo la resolución de V. E., que apareció publicada en todos los diarios de esta capital, el día 18 del corriente, debo pensar que ella es auténtica, desde que, a pesar del tiempo transcurrido, la noticia no ha sido rectificada.

Me permitirá, pues, V. E., que sin esperar la recepción de esa nota me crea en el caso de explicar los motivos que me han inducido a proceder, en la forma observada por V. E., a estar a la publicación aludida.

No he de plantear, excelentísimo señor, una cuestión de facultades. Sea cual fuere el concepto legal, es evidente que constituyendo esta Administración el órgano directivo de una empresa, cuyo propio carácter exige una acción práctica y expeditiva, máxime en momentos en que se lleva a cabo una vasta obra de construcción, cuya magnitud misma crea una relación directa entre la rapidez de su ejecución y el inmediato y económico alcance de los grandes objetivos de orden nacional que constituyen su razón de ser.

En atención a esas circunstancias, el P. E. que me hizo el honor de llamarme al cargo que desempeño, confiándome la realización de sus patrióticos y bien meditados planes, juzgó conveniente, para facilitar la eficacia de mi acción, autorizarme, desde el primer momento, para iniciar y proseguir directamente cualquier gestión oportuna, ahorrando trámites de forma que podían demorar y perjudicar los propósitos enunciados.

Dentro de aquel concepto y satisfaciendo intereses primordiales de la Administración a mi cargo, he tramitado directamente ante el Ministerio de Agricultura, la provisión del petróleo para los servicios de tracción. Ante el Ministerio de Marina, el concurso de los transportes de la armada para conducir materiales hasta las obras en construcción. Del Ministerio de Hacienda, el pago de órdenes liquidadas por acuerdos o presupuestos. Y del Ministerio de Guerra, la intervención del Cuerpo de Ferrocarrileros, para cooperar en la construcción de algunas líneas. La nota que en particular se refiere la resolución de V. E., es la continuidad de la última de las mencionadas gestiones.

He procedido, pues, en base de una autorización que, excuso manifestar, tenía para mí el alcance de una gran responsabilidad.

Al iniciarse el actual gobierno, por su comunidad de origen y de propósitos con el anterior, confirmados por explícitas declaraciones, creí no deber modificar la línea de conducta que ante todo tenía su fundamento en razones de orden superior, las mismas que me determinaron, en su oportunidad, a aceptar el cargo que desempeño y en el que he contribuído con toda decisión al cumplimiento del plan constructivo, cuyo valor y alcance está en la conciencia nacional.

Ahora bien, conocidos por V. E. los antecedentes en virtud de los cuales he procedido, me permito esperar su pronunciamiento definitivo al respecto, para según ello saber la actitud que debo asumir. Saluda a V. E. con mi más alta consideración. —(Fdo.) D. Fernández Beschtedt".

"Buenos Aires, noviembre 22 de 1922. — Vista la nota precedente del señor Administrador de los Ferrocarriles del Estado, en que manifiesta las razones en que se ha fundado para adoptar el procedimiento que motivó la resolución de fecha 17 del corriente y teniendo en consideración el sano propósito en que dicho funcionario se ha inspirado en el caso referido; se resuelve: Aprobarlo, haciendo presente al señor administrador que en lo sucesivo cualquier gestión que pretenda realizar en aquel sentido, lo haga por intermedio de este Ministerio.—Fdo.: Loza".

2.ª EDICION

Curso de aplicación de la Escuela Naval

Aprobación de los exámenes de los aspirantes a guardia marinas y del cuerpo de ingenieros

Conocido el resultado de los exámenes rendidos por los alumnos del curso de aplicación de la Escuela Naval, a bordo de la fragata Presidente Sarmiento, el Presidente de la República firmó hoy un decreto, por el que se promueve al empleo de guardiamarina, a los siguientes aspirantes:

Carlos A. Garzoni, Pedro Insussarry, José A. Castañaga, Joaquín Mora, Alberto J. Job, Enrique N. Bono, Enrique Monti, Fermín C. Bergara, Juan B. Basso, Alberto J. Oddera, Ernesto G. Grieben, Alfredo van Zuijlen, Urbano de la Fuente Olleros, José L. Echavarren, Alberto Rodríguez Quiroga, José O. Garuti, Leonidas Vázquez, Manuel E. Arellanos y Reynaldo J. Beret.

Por el mismo decreto, se promueve al empleo de ingenieros maquinistas de tercera a los aspirantes del cuerpo de ingenieros que a continuación se mencionan:

Emilio T. Duro, Juan Lasgolty, José Rodríguez, Luis N. Baliani, Pascual M. Greco, Ricardo S. González, Edmundo Bernasconi, Domingo Salomone, Guillermo O. Dentone y Francisco Zftara.

Por consiguiente, los aspirantes Carlos A. Garzoni y Emilio T. Duro, se han hecho acreedores del premio "Almirante Brown".

LEY DE CAMINOS

Entrevista de miembros del Touring Club Argentino con el Presidente

El Presidente de la República, Dr. Alvear, recibió esta tarde en audiencia a una delegación del Touring Club Argentino, compuesta por los señores ingeniero Bazán, doctor Ruiz Moreno, doctor Clariá, doctor Sojo (J. T.) y Yegros, la que expresó al primer mandatario el agrado con que había recibido la entidad mencionada el proyecto de Ley de Caminos, que actualmente se halla a estudio del Ministerio de Obras Públicas.

Durante la entrevista se habló respecto a la nacionalización de caminos y a los fondos con que habrá de realizarse el vasto plan en estudio, manifestando el Presidente de la Nación que este sería uno de los problemas que más preferentemente ocuparían la atención de su gobierno.

Los miembros de la delegación del Touring Club, que al abandonar el despacho presidencial expresaron la excelente impresión que les había causado las manifestaciones del Dr. Alvear, pasaron al Ministerio de Obras Públicas, departiendo sobre el mismo asunto con el doctor Loza.

Establecimientos de enseñanza en el interior

Cumpliendo órdenes emanadas del Ministerio de Hacienda, la Tesorería General de la Nación giró esta tarde el importe de las planillas de sueldos y gastos por el mes de octubre último, de las escuelas normales mixtas de Mercedes (San Luis) y Villa Dolores (Córdoba) y de la Escuela Normal de Profesores de Corrientes.

Crédito Argentino Interno de 1917

A la junta administrativa del Crédito Público Nacional le fueron entregados en la fecha por el Ministerio de Hacienda pesos 200.000 moneda nacional destinados a los servicios de renta y amortización de títulos del Crédito Argentino Interno de 1917 a pesos oro.

Aforo de los barnices

El Poder Ejecutivo, a raíz de una presentación elevada al Ministerio de Hacienda, ha dictado un decreto por el cual déjase sin efecto el inciso 4o. del art. 2o. del decreto de 26 de febrero de 1917; debiendo los barnices a base de asfaltos artificiales o alquitranados despacharse por su valor comprobado en la forma establecida por los artículos 15 y 22 de la ley 4933.

CONGRESO

Crédito suplementario al Departamento de Hacienda

El P. E. ha dirigido un mensaje a la Cámara de Diputados acompañando un proyecto de ley según el cual ábrese al departamento de Hacienda un crédito suplementario por pesos 352.361.47 moneda nacional, con destino al refuerzo de las siguientes partidas del anexo D, del presupuesto vigente:

Contaduría General, inciso 2, ítem 3, $ 25.000; administración general de impuestos internos inciso 6, partida 15, inciso 6, partida 16, inciso 6, partida 17, inciso 6, partida 21, $ 3.000, 20.000, 2.000 y 20.000, respectivamente; Aduanas y receptorías, inciso 11, partida 65, e inciso 11, partida 67, $ 21.000 y 142.931.25 respectivamente; Casa de Moneda, con destino al pago de papelos para la impresión de valores fiscales, pesos 118.440.22 moneda nacional.

Ministerio de Agricultura

El ministro de Agricultura, recibió en su despacho a numerosas personas, entre ellas al vicepresidente de la Nación, doctor Elpidio González; ministro del Interior, doctor Matienzo; ex ministro de Agricultura, doctor Carlos J. Rodríguez; doctor H. González del Solar, y doctor Manuel Augusto Montes de Oca.

En el Hogar Sandford

Con motivo de iniciarse la temporada de vacaciones, se realizó hoy a mediodía una fiesta

Concurrió el gobernador Cantilo

QUILMES, 22. — Con motivo de comenzar hoy la temporada de vacaciones para los 100 niños, hijos de guardas y motormen de la compañía de tranvías Anglo Argentina, que se asilan en el Hogar Sandford, se realizó una sencilla fiesta a la que concurrió el gobernador de la provincia, Sr. Cantilo, el ministro de Hacienda, doctor Viale, el intendente municipal de la Capital, doctor Noel, el administrador de la compañía de tranvías, ingeniero Pedriali, sub administradores Cooper, Wilson, Moores, intendente municipal de Quilmes, señor Elustrondo, Rocca, Murray, Ruggero, doctor Zani, señor Jalilkis, el presidente de la Sociedad Mutualista de Empleados, señor Ramón Botan y varios otros altos empleados de la compañía.

La llegada del gobernador fué simpáticamente celebrada por ese mundo de pebetes.

El señor Cantilo, acompañado por el administrador del Anglo-Argentino señor Pedriali, recorrió las instalaciones del hogar, los lugares de recreo y los dormitorios.

Luego, a las 12 fué servido un almuerzo en el nuevo comedor, de cuyo almuerzo participaron las personas ya nombradas y el padre de dos niños bautizados esta mañana y de los cuales fué padrino el ingeniero Pedriali.

Al finalizar la comida, el presidente de la Asociación Mutualista señor Ramón Botan, habló explicando el significado del acto y recordando con frases cariñosas la actuación del ingeniero Pedriali, que tanto ha favorecido al personal de la empresa.

Asimismo, se refirió con agrado al gobernador Cantilo y al auspicio que él presta a estos actos de tan sencillo como elocuente significación.

Para fomentar el trabajo de los colonos polacos y rutenos en la República

Nota del Centro Rural Polaco dirigida a la Cámara de Diputados

El Centro Rural Polaco en la Argentina, que funciona en ésta capital, bajo los auspicios de la Sociedad "Polonia Libre" y que preside el ingeniero agrónomo don Woldemar de Galecki, ha dirigido una nota a la Cámara de Diputados, solicitando la ayuda moral y material para los fines de su acción.

La ayuda moral — dice — la esperan en las facilidades de toda clase, dependientes de la buena voluntad y benevolencia para la actuación del Centro de las autoridades nacionales de toda categoría.

La ayuda material consistirá en un subsidio por la suma de 30.000 pesos, que se proponen destinar a los siguientes fines:

Diez mil pesos para la compra de las máquinas fumígeras, del mejor tipo elegido, basado en la experiencia recogida en Misiones por los compatriotas-colonos de los solicitantes, para combatir lo más eficazmente la "hormiga misionera" por medio de las fumigaciones con el sulfuro de carbono, destacando las máquinas en las sucursales del centro que están por formarse para ser alquiladas a sus asociados a precio de costo; cinco mil pesos, para la creación de una sucursal del centro en Misiones para formar alrededor de ella, una cooperativa agrícola polaca, de la cual formarían parte los colonos allí existentes y los rutenos promoviendo de ese modo el trabajo pacífico y el progreso entre los referidos elementos; otros cinco mil pesos los destinarían para los colonos rutenos, con lo que se evitaría los malentendidos con otros elementos, y los diez mil pesos restantes serían destinados a finalizar los trabajos de organización del centro en esta capital y en el interior de la República.

SUMINISTRO DE ELECTRICIDAD

La Compañía Hispano Americana de Electricidad recibió hoy 22.051 pesos moneda nacional, en pago de la corriente eléctrica suministrada a la policía de la capital.

Visitas oficiales del nuevo Nuncio

El Nuncio Apostólico monseñor Beda Di Cardinale, acompañado del introductor de embajadores, hizo esta tarde la primera visita de protocolo a los ministros del P. E., a los presidentes de ambas Cámaras Legislativas y de la Suprema Corte de Justicia.

El Ministro de Hacienda Dr. Herrera Vegas, devolvió a las 17 horas la visita que le hiciera el Nuncio Apostólico.

Se penará a los empleados que concurran fuera de hora

El subsecretario de Agricultura, mandó retirar las planillas de firmas, tres minutos después de las doce, e hizo notificar a los empleados que cuando concurran después de las doce, hora fijada para asistir a las oficinas, serán penados con el descuento de dos días de sueldo.

Presupuesto del Ministerio de Marina

Refuerzo de partidas

Como informamos en una de nuestras últimas ediciones, el Poder Ejecutivo envió un mensaje al Congreso solicitando un crédito suplementario al Departamento de Marina, por la cantidad de $ 1.147.000 m|n. con destino al refuerzo de varias partidas.

Las partidas a reforzarse son las siguientes:

Inciso 7, ítem 2, Part. 1, concepto, artículos navales, máquinas, etc. importe $ m|n. 400.000; inciso 7, ítem 2, Part. 4, concepto, muebles, útiles, eventuales, 30.000; inciso 7, ítem 2, Part. 11, combustible, corriente eléctrica, 200.000; inciso 6, ítem 5, Part. 3, gastos de función de mando y especialización de servicios, 180.000; inciso 9, ítem 1, Part. 1, para reparaciones, conservación y alquiler de edificios del Ministerio, 32.000; inciso 9, ítem 2, Part. 1, pasajes, fletes, remolques, etc., 300 mil; inciso 9, ítem 5, Part. 1, gastos de entierro y lutos, 35.000.

Administración Nacional

Pago de suministros—

En pago de diversos artículos suministrados a las dependencias de la administración, la Tesorería General de la Nación giró hoy las siguiente sumas:

$ 1.341.61 a la Casa Comercial Aníbal Montes, de Paraná; 7.270.47 pesos al señor Juan L. Bergoglio, de la misma ciudad, y $ 2.272 a la Casa Comercial Angel y José Tramotín, de Concepción del Uruguay.

Desalojo de un terreno fiscal—

El P. E. designó al procurador fiscal de la sección La Plata para iniciar acción de desalojo contra don Juan Pedretti, propietario de varaderos en la ribera sur del Riachuelo, y de cobro de lo adeudado por ocupación del terreno contra la empresa del F. C. del Sud, de quien era arrendatario dicho señor, según las comprobaciones oficiales.

Puerto del Uruguay—

El P. E. dictó un decreto por el cual déjase sin efecto la concesión de arrendamiento acordada por decreto de 17 de diciembre de 1919, a los señores E. Hardoy y Cía., del galpón núm. 3 del Puerto de Concepción del Uruguay.

Universidad de Buenos Aires

Por decreto de hoy se nombró Facultad de Ciencias Exactas, Físicas y Naturales de la Universidad Nacional de Buenos Aires, al doctor Baltasar Ferrer.

Prórroga de licencia

Se prorrogó la licencia del profesor de la Escuela Normal de Rosario, señor Carlos J. Omnos.

Liceo de Señoritas

Se dispuso que la auxiliar del Liceo Nacional de Señoritas, señora María C. de Rouquette pase a ocupar seis horas de educación física y estética en el mismo establecimiento.

Aceptación de renuncias

Por intermedio del Ministerio de Instrucción Pública, se aceptaron las siguientes renuncias:

Del Auxiliar de Secretaría del Colegio Nacional de Rosario, Sr. Manuel S. Jiménez; del profesor de C. y Letras del Colegio Nacional de Rosario, Dr. Miguel Bordato; del profesor de C. y Letras del Colegio Nacional de San Nicolás, Dr. Pedro H. Dedomenici; del profesor del Colegio Nacional de Córdoba, señor Agustín Garzón Agulla y del profesor de Italiano, señor Andrés Zaninetti, del Colegio Nacional de Concepción del Uruguay.

Instituto de Ciegos—

Al Instituto Nacional de Ciegos le fueron entregados en la fecha 7.590 pesos m|n, importe de las planillas suplementarias del año 1919 y de enero a junio del año 1920.

GUERRA Y MARINA

ASOCIACION DE HUERFANOS DE MILITARES

Con motivo de la próxima inauguración del pabellón "Manuel Rocca", instalado en el colegio de la Asociación de Huérfanos de Militares, la comisión directiva de la institución ha elevado una nota al ministro de Guerra, coronel Justo, haciéndole saber que ha sido designado para actuar en el carácter de padrino, durante el acto de la bendición del pabellón mencionado.

CIRCULO MILITAR

El viernes próximo, en el local del Círculo Militar, el ministro de Rusia ante nuestro gobierno, señor Stein, dará una conferencia sobre la influencia de la guerra en la revolución rusa.

LIQUIDACION DE GASTOS

La Tesorería General de la Nación entregó hoy a la Intendencia de Guerra 50.000 pesos, a cuenta de los gastos de septiembre.

—En pago de la provisión de loneta destinada a la Intendencia de Guerra, la casa comercial Angel Braceras, recibió hoy 90.000 pesos.

ADQUISICION DE MATERIALES

El Ministerio de Hacienda giró hoy a la legación argentina en Londres, la suma de 49.155 pesos, destinada a la adquisición de materiales para la Intendencia de Marina.

ORDENES DE PAGO

El Presidente de la República firmó hoy varias órdenes de pago de sueldos correspondientes al personal del Ministerio de Guerra.

LA 2a. DIVISION NAVAL

En el Ministerio de Marina se recibió hoy un despacho telegráfico del jefe de la 2.a división naval, capitán de navío Ismael F. Galndez, quien informa que la división a su mando entró en el canal "Indio".

PERMISO DE MATRIMONIO

El Ministerio de Guerra concedió permiso para contraer enlace al teniente primero Luis A. Benegas.

SUPLEMENTO DEL 10 0|0

A continuación publicamos la lista de los oficiales y asimilados que han cumplido el minimun de tiempo, acreedores al suplemento del 10 0|0 de acuerdo con el artículo 4o., capítulo 1, de la Ley 9.675:

Teniente 1o. Pedro R. Castro, sub tenientes Luis Campitelli, Francisco Pucci y César Sesso; teniente 1o. Germán Stange, tenientes domingo A. Bravo, Rodolfo Fraga y Raúl Spragon; tenientes 1os. Raúl E. Díaz y David S. Aguirre; capitán Alberto M. Palaud, cirujanos de regimiento Pedro C. Fagez, Arturo Echegaray Frías, José E. Olmos, Tito F. Coletti, Arturo Keller, Ventura Robledo y José Saborido; farmacéuticos Ricardo M. López y Roberto Hurteneche; veterinarios asimilados Domingo Gilardi y Pedro R. del Carril; sub teniente Tomás Mansilla y maestro de gimnasia y esgrima, Escipión Ferrotto.

Movimiento consular

El P. E. dictó los decretos declarando cesante al Canciller de 2a. clase, señor J. Mundin Schaffter; se destina a Burdeos como Cónsul de 1a. clase al señor Pedro Quintana Alcorta que lo desempeñaba anteriormente; a Wellington (N. Zeelandia) como Cónsul General de 3a. clase al señor Humberto Bidone y a Constantinopla, como Cónsul General de 3a. clase al Dr. Bartolomé Daneri.

Congreso Bacteriológico en Montevideo

Durante la recepción semanal efectuada esta mañana en nuestra cancillería, el ministro del Uruguay, conferenció con el ministro interino de Relaciones Exteriores doctor Le Breton, sobre facilidades para el tránsito, en los ríos sobre los que tienen jurisdicción su país con la República Argentina.

Al mismo tiempo invitó a nuestro gobierno para que se haga representar en el Congreso de Bacteriología que, de acuerdo a lo anunciado, tendrá lugar en Montevideo, en el mes de enero del año próximo.

El Departamento de Agricultura está editando el "Libro Rojo"

Contiene informes sobre la industria de carne en Norte América

Se ha pasado una circular a las cuarenta y tantas sociedades rurales que existen en el país, por el Ministerio de Agricultura, haciéndoles conocer que está en prensa el "Libro Rojo", editado por este departamento, que comprende los informes enviados por la embajada argentina en Washington, referente a la investigación ordenada y llevada a cabo por los expertos americanos acerca de la industria de la carne, frigoríficos, trusts y monopolios, no solamente en Norte América, sino también las sucursales que esas poderosas compañías han montado en nuestro país, Uruguay y Paraguay.

El ministro ha ordenado que se remita a cada hacendado un memorándum relacionado con la importancia del "Libro Rojo", para lo cual se ha solicitado a cada sociedad, la remisión de una lista de sus asociados para tal objeto.

El "Libro Rojo" podrá ser adquirido en las oficinas del ministerio, al precio de un peso el ejemplar.

EN LA PRESIDENCIA

ACUERDO DE GABINETE

El Presidente de la República, después de recibir a las personas que tenían acordada audiencia para el día, atendió al presidente de la Caja de Ahorro Postal, doctor Saravia, y al señor Onesto Astengo, segundo secretario de la legación en Roma, quien se despidió del doctor Alvear.

Con los ministros de Marina, Hacienda y Obras Públicas trató asuntos de sus respectivos Departamentos. El docor Loza concurrió con el Director de Arquitectura, ingeniero Ghigliazza, informando al Presidente respecto al proyecto sobre construcción de un gran edificio para oficinas nacionales, en los terrenos que ocupa la Aduana Vieja.

El primer mandatario convocó a sus ministros a un acuerdo, que tendrá lugar a las 18.30 horas, con el fin de tratar, entre otros asuntos, lo relativo al presupuesto y a la convocatoria del congreso.

UNIVERSITARIAS

INSTITUTO LIBRE DE SEGUNDA ENSEÑANZA

Los exámenes para alumnos, previos y complementarios, seguirán tomándose en este instituto, de acuerdo con el siguiente horario:

Jueves 23, de 8 a 9.30: Dibujo, de primero, segundo y tercer año; caligrafía, de primero y segundo año; química, de cuarto y quinto año, e higiene, de sexto año.

De 9.45 a 11.55: Historia, de segundo, tercero y quinto año, e historia del arte, de sexto año.

NOTAS POLICIALES

Un hombre fué arrollado por un automóvil

RESULTA CON GRAVES HERIDAS

En la intersección de las calles Jorge Newbery y Alvarez Thomas el automóvil de alquiler número 7651, que guiaba Juan Rodríguez, embistió a Francisco Balardo, ocasionándole heridas de gravedad en la cabeza y diversas partes del cuerpo.

Sin conocimiento, el herido fué trasladado en una ambulancia de la Asistencia Pública, al Hospital Juan A. Fernández, donde quedó en curación.

Juan Rodríguez se halla detenido en la comisaría de la sección 29a., donde se instruye el correspondiente sumario con intervención del juez Dr. Oro.

La adulteración de estampillas fiscales

MAS ALLANAMIENTOS Y DETENCIONES

Se sabe que el dueño de la droguería de la calle Echeverría compró a Alberto Poggi 100.000 estampillas fiscales de 0.20, para perfumes, a 0.12 centavos.

Detenido aquél, negó la adquisición, pero después de un hábil interrogatorio concluyó por confesar la verdad, y se extendió en otras declaraciones a raíz de las cuales consta que una parte de esas estampillas fueron vendidas, a su vez, en una farmacia de la calle Entre Ríos cerca de Chile, donde se efectuó esta tarde un detenido registro, por empleados de la Sección Defraudaciones y Estafas, cuyo resultado aun se ignora.

Fueron detenidos dos empleados de la fábrica de tabacos marca "Firpo" que se cree complicados en compra de valores fiscales, a precio menor. Sus nombres son A. Perucci y M. García.

Incendio en una fábrica de bolsas

En el establecimiento fabril de la calle San Carlos 3464, ha estallado un voraz incendio, cuya propagación adquiere proporciones en el momento de cerrar esta edición.

Se encuentra instalada allí una fábrica de bolsas. La gran combustión de la mercadería facilita la propagación del fuego.

Se encuentran luchando contra el voraz elemento, varias dotaciones del Cuerpo de Bomberos, al mando del jefe coronel Graneros.

Según se cree dió origen al siniestro el haberse arrojado una colilla de cigarro en las inmediaciones del depósito de bolsas.

El personal de la comisaría 8.a coopera en las tareas para extinguir el fuego.

Departamento Nacional del Trabajo

Braceros para la cosecha

El Registro Nacional de Colocaciones, dependiente de este departamento, efectúa una encuesta sobre la situación que se presentará en materia de braceros para la recolección de las cosechas. Este trabajo se encuentra ya bastante adelantado. Cooperan a la realización de esta investigación, los intendentes municipales, jefes de correos y comisarios de policía de los distintos partidos que comprende la región agrícola.

Aunque aún no está totalmente terminado este trabajo, las informaciones que ya existen permiten poder asegurar que la recolección de la cosecha se efectuará sin inconveniente alguno en lo que respecta a los trabajadores.

Siendo de interés conocer los parajes donde habrá o no falta de braceros, a fin de que los interesados en partir para esas ocupaciones conozcan la situación y puedan hacerlo orientados, dirigiéndose a parajes donde en realidad sean necesarios el concurso de sus esfuerzos, publicamos una nómina de algunos parajes y las condiciones en que se encuentran a este respecto:

PROVINCIA DE BUENOS AIRES

Hará falta de brazos en el momento de la recolección:

La Laguna, 150; Alsina, 400; Gobernador Castro, 1.800; Pehuajó, 300; Tres Algarrobos, 10; Devoto, 300; Casey, 50; Alberti, 400. Total, 3.790.

Habrá sobrantes de brazos:

San Justo 50; Pilar 150; General Madariaga 60; Arano 100; Chivilcoy 300. Total 660.

No hacen falta braceros:

Rawson, Coronel Pringles, Bayauca, América, Emilia, Serrano, Rojo, Dionisia, Bella Vista, Olavarría, Berisso, Lobería, Triunvirato, Campana, Charlone, Bolívar, San Pedro, Benavídez, Santa Inés, A. Sáenz, General Conesa.

PROVINCIA DE SANTA FE

Hará falta braceros:

Elortondo 100; Crispi 100; total 200.

No son necesarios más brazos:

Jovita, Arrufó, Gesler, Ataliva, Plamontesa, El Trébol, Pujato, Cruzellas, Grutly, Arequito, Gálvez, Carreras, Díaz, San Justo, Oliveros, La Pelada, Quirno Costa, Cafferatta, San Javier, Cañada de Gómez, Correa, Casbas, Helvecia, Alvarez, Caseros, Monte Vera.

PROVINCIA DE CORDOBA

Se necesitan brazos—

Alejo Ledesma, 200; Noetinger, 700; Etruria, 500. Total: 1.400.

Sobran brazos—

Colonia Caroya, 500.

No se necesitan brazos—

Cavour, Chañar Ladeado, Mackena, Bouquet, Los Cisnes, Italó, Pincen, Monte Maíz, Luxardo, San Ambrosio, La Carlota, Ballesteros, Pla, La Francia, Bathurst.

TERRITORIO DE LA PAMPA

Se necesitan brazos: en Alta Italia, 300.

Sobran brazos: en Victorica, 500.

No se necesitan brazos—

Rucanello, Loan Toro, Chabás, General Acha, Realicó, Telen, Dorila, Larodé.

Próxima cosecha de cereales

Todo hace suponer que superará a los records de producción registrados en los años 1913 y 1920

La Dirección General de Navegación y Puertos, prosigue activamente, sus trabajos, para colocar a los diversos puertos del país, en situación de facilitar las maniobras de los buques que vendrán a la Argentina en busca de la próxima cosecha de cereales que, como ya anunciamos, será este año excepcionalmente abundante, al extremo que se cree batirá los records de producción que se registraron los años 1913 y 1920.

Las obras de dragado de los canales del Río de la Plata e Isla Martín García, han arrojado un total de 1.553.429 metros cúbicos dragados, con lo cual se ha conseguido despejar casi totalmente las rutas que conducen a los puertos de Buenos Aires y Rosario.

Según los informes que se nos suministran en la Dirección de Navegación y Puertos, actualmente se realiza con gran actividad la carga del saldo exportable de la cosecha de maíz que las últimas lluvias habían demorado.

Como es natural, tales operaciones motivan un tráfico intensísimo en dichos puertos, evidenciándolo el hecho de que en esta capital, se llevan alrededor de 14.000 toneladas diarias.

La extraordinaria cosecha que se espera, habrá aún de intensificar las actividades; y de ahí que la expresada dirección se ocupe en la actualidad de balastar las vías en el puerto de la Capital, y en armar 70 vagones adquiridos en Alemania, con lo cual los servicios de tracción podrán llenar ampliamente los necesidades.

En breve, la Dirección de Navegación dará a conocer el resultado de las obras de dragado, que actualmente realiza en los canales que conducen a los puertos, situados sobre los ríos Paraná y Uruguay.

Magisterio Nacional en provincias

El Consejo Nacional de Educación recibió hoy del Ministerio de Hacienda la suma de 200.000 pesos moneda nacional, a cuenta de los sueldos de octubre de los maestros que prestan servicios, en las escuelas que funcionan en las provincias.

En honor del Sr. Levillier

Mañana le será ofrecido un banquete

El señor ministro del Perú en la República Argentina, doctor Hernán Velarde, ofrecerá el próximo jueves 23 en el local de la legación, una comida en honor del señor Roberto Levillier, ministro de la Argentina en el Perú.

Han sido invitadas las siguientes personas: Tomás A. Le Bretón, ministro de Relaciones Exteriores y Culto; monseñor Juan Beda Cardinale, nuncio apostólico y decano del cuerpo diplomático; monseñor Luis Duprat, gobernador eclesiástico; doctor Fernando Saguier, senador de la Nación; doctor Carlos Noel, intendente municipal; ministros plenipotenciarios doctores Daniel García Mansilla, Federico M. Quintana y Gabriel Martínez Campos; doctor Carlos Torcuato de Alvear, doctor Lucio Moreno Quintana, subsecretario de Relaciones; Atilio D. Barilari, introductor de embajadores; Enrique J. Amaya, segundo jefe ceremonial; doctor Emilio del Solar, primer secretario de la legación del Perú; Manuel Elías Bonnemaison, cónsul general del Perú; Humberto Fernández Dávila, segundo secretario de la legación del Perú.

Cancelación de letras

El Ministerio de Hacienda canceló esta tarde una letra de tesorería que vencía hoy, por $100.000 m|n.

PROVINCIAS

SANTA FE

Fallecimiento del señor Crena.—Edificio para la Escuela Normal.—La cuestión de la luz.—Próximas elecciones comunales.—El edificio escolar de Chabás.—Reparaciones en el edificio de la jefatura política.—La Intendencia Municipal.—La escuela y el correo de Bigand.

CASILDA, noviembre 22.—Ayer a la mañana falleció el caracterizado vecino de ésta, señor Delmiro Crena. Se trataba de una persona de mucho arraigo y muy apreciada en todo el departamento. Pertenecía a una antigua y distinguida familia de Casilda y de Rosario. El señor Crena era presidente del Club Social y vicepresidente de la Comisión Pro-adelanto de Casilda. En toda la sociedad se ha notado un hondo pesar por este fallecimiento.

—La Comisión Pro-adelanto de Casilda, que preside el doctor Bascary, ha conseguido la donación de una manzana de terreno para levantar el edificio de la Escuela Normal provincial. Dicha comisión ha desplegado un plan de trabajo digno de encomio.

—Planteado de nuevo el asunto de la luz, Casilda corre el riesgo de quedarse otra vez a oscuras, con el doble peligro de que se le prive del servicio privado de luz y fuerza. Ocupa interinamente la Intendencia Municipal, por renuncia del titular, el señor Laudelino Cruz. Ha quedado al frente del Concejo Deliberante, en reemplazo del Sr. Cruz, el vicepresidente señor Juan Viale. Si tanto el Intendente Municipal como el Concejo Deliberante no resuelven, de una vez por todas, el asunto de la luz, se habrá incurrido en la grave falta de descuidar intereses vitales de la población de Casilda, que deben estar por encima de cualquier cuestión de carácter personal o político.

—Proximamente se llevarán a efecto las elecciones municipales para elegir tres concejales, que con los dos que quedan integran el cuerpo legislativo de la comuna. En el pueblo no se nota mayor interés por estos comicios; hay una marcada indiferencia, habiéndose notado que en días de inscripción estaban las mesas inscriptoras desiertas. El vecindario, a pesar de depender gran parte de su bienestar de la obra del Concejo Deliberante, no concurre, sin embargo, con el entusiasmo y actividad que debiera, a la elección de sus representantes en la comuna. Abierto el período de tachas, se han producido éstas en buen número, aunque muchas de ellas han sido levantadas.

—Está para terminarse el edificio de la Escuela Provincial de Chabás, cuya reconstrucción fué ordenada por el gobernador Mosca a raíz de su gira por el Departamento Caseros.

—El Departamento de Obras Públicas de la Provincia, ha comenzado las reparaciones del edificio que ocupa la Jefatura Política.

—Se anuncia para dentro de breve la designación de la persona que ocupará el cargo de Intendente Municipal, vacante por renuncia del señor José Tagliabúa.

—El gobernador Mosca ha dispuesto la ampliación del personal docente de la Escuela Fiscal de Bigand, con los beneficios consiguientes para ésta y la población de esa importante localidad. El mismo doctor Mosca consiguió que la Dirección General de Correos y Telégrafos elevara la categoría de la estafeta de Bigand, estableciendo allí una oficina postal sin perjuicio de agregar las instalaciones y el servicio telegráfico una vez que la dirección cuente con los recursos necesarios del presupuesto nacional.

Universidad Nacional de Tucumán

Regreso del Dr. Felipe Pérez

Ha regresado de Tucumán el doctor Felipe Pérez, rector de la Universidad de aquella ciudad.

El doctor Pérez permanecerá en esa provincia una temporada, regresando a esta capital a fines de diciembre, con el propósito de ultimar algunas gestiones, ya iniciadas, relacionadas con su cargo.

CAMBIOS BANCARIOS DEL DIA — A LA VISTA

BANCOS	Inglat.	Francia	España	Alem.	Suiza	Bélgica	Italia	N. América	Brasil
Nación Argentina	44 ¼	11.50	5.43	4.800	14.—	12.28	17.85	120.20	—
Provincia de Buenos Aires	—	—	—	—	—	—	—	—	—
Londres y Río de la Plata	—	—	—	—	—	—	—	—	—
Británico de la América del Sud	—	—	—	—	—	—	—	—	—
Español del Río de la Plata	44 ⅜	11.45	5.40	4.800	4.45	12.05	17.80	120 ¼	33.000
Italia y Río de la Plata	44 ½	11.55	5.40	5.000	4.43	12.25	17.85	120.—	—
Londres y Brasil	—	—	—	—	—	—	—	—	—
Londres y Buenos Aires	—	—	—	—	—	—	—	—	—
Italo-Sudamericano	44 ½	11.75	5.44	5.900	4.44	12.50	18.10	120.—	33.200
Nuevo Italiano	—	—	—	—	—	—	—	—	—
Francés del Río de la Plata	44 ½	11.60	5.43	5.000	4.44	12.32	17.85	120.—	33.500
The National City B. of N. York	44 ½	11.48	5.42	4.900	4.44	12.33	17.80	122.30	33.000
Franc. e Ital. de la Amér. del Sur	44 ½	1.160	5.43	5.200	4.43	12.30	17.90	120.30	33.200
Anglo-Sudamericano	—	—	—	—	—	—	—	—	—
The First National Bank Boston	44 ⅝	11.66	5.42	5.000	4.41	12.35	17.95	120.20	33.000
España y América	—	—	—	—	—	—	—	—	—
Argentino Uruguayo	44 ½	11.72	5.43	5.000	4.43	12.43	17.90	120.30	33.200
Comercial del Azul	44 ⅝	11.45	5.42	4.800	4.45	12.05	17.80	120.20	33.100
Galicia y Buenos Aires	44 ½	11.72	5.43	4.900	4.43	12.50	18.—	120.—	—
De Córdoba	—	—	—	—	—	—	—	—	—
Italo-Belga	44 ½	11.28	5.41	5.000	4.42	12.25	17.80	120.—	—
Holandés de la América del Sud	44 ⅝	11.58	5.44	5.200	4.46	12.35	17.88	120.20	33.000
The Royal Bank of Canadá	—	—	—	—	—	—	—	—	—
American Foreign B. Corporation	—	—	—	—	—	—	—	—	—
Alemán Transatlántico	44 ½	11.70	5.42	5.400	4.42	12.43	17.85	120.10	33.900
Germánico de la América del Sud	44 ½	11.70	5.42	5.400	4.42	12.43	17.85	120.10	33.900
The Yokohama Specie Bank, Ltd.	44 7/16	11.25	—	—	—	—	—	120.30	—

Asociación "Progenie d'Italia"

El 2 de diciembre próximo se realizará un gran concierto a beneficio de las escuelas gratuitas que sostiene

El sábado 2 de diciembre próximo, a las 21 horas se realizará en el local de la Sociedad Rural Argentina un gran concierto a cargo de la banda municipal, dirigida por el maestro Malvagni y a beneficio de las escuelas gratuitas que sostiene la Asociación Progenie D'Italia.

Dado los fines culturales que persigue la asociación, el local de la Sociedad Rural, como así también la banda municipal, han sido cedidos gentilmente.

Puede adelantarse desde ya que el concierto ha de contar con la adhesión más decidida del público, pues aparte de ser el primero que ofrecerá la banda municipal en la presente temporada, el producido total del mismo se destinará, como dejamos dicho, a aumentar los fondos de una institución que realiza una obra eficiente de cultura.

Peregrinación vasca a Luján

SE EFECTUARA EL DOMINGO PROXIMO

Organizada por los R. Padres Bayoneses de la iglesia de San Juan, tendrá lugar el domingo próximo la peregrinación que la colectividad vasca de la capital, auspiciada por un núcleo de sociedades, hará al santuario de Luján. Esta se pondrá en marcha a las 7.35 horas, en la estación Once, para emprender el regreso de Luján a las 17.15, haciéndose correr para tal objeto varios trenes especiales.

CRUZ ROJA ARGENTINA

Comité Nacional de Ayuda a Rusia

El domingo 10 de diciembre en el local de la Exposición Rural en Palermo, se efectuará un gran festival atlético a beneficio de los menesterosos rusos, patrocinada por el Círculo Médico Argentino y Centro Estudiantes de Medicina.

La comisión de deportes de esas instituciones trabajan activamente, en la organización del torneo atlético, en el que intervendrán destacados aficionados argentinos y delegaciones deportivas del Uruguay.

La secretaría está activando la organización de la rifa de dos automóviles Bauxhall y un valioso juego de muebles de escritorio donados por las casas Harrods y Gath y Chaves.

Entrevista de la Comisión de Hacendados con el Intendente municipal

De la Comisión de Hacendados los señores José Lizarraga y Braulio Bilbao visitaron al intendente doctor Noel, en su despacho, para manifestarle que en el mes de abril ppdo solicitó la Comisión de Hacendados, al intenden Barnetche, la ampliación de las playas de matanzas en el mercado de Liniers y al mismo tiempo se permitiese la fabricación de mortadela en las fábricas que están en condiciones de higiene.

Con estos dos procedimientos se obtendría un aumento de 600 reses más por día de salida y así se conseguiría dar mayor salida al ganado y abaratar la carne a la población.

También indicaron al señor intendente la conveniencia de aumentar las ferias francas.

El doctor Noel manifestó a los ganaderos que agradecía las indicaciones y esa colaboración de hombres prácticos, y prometió ocuparse del asunto con toda preferencia.

DEMOSTRACION AL Dr. MANUEL MARIA OLIVER

Celebrando el éxito de la iniciativa del doctor Oliver al fundar los cursos del bachillerato nocturno en el Colegio Nacional Juan Martín de Pueyrredón, un grupo de profesores y amigos ha organizado un banquete en su honor.

El acto se realizará el día jueves 23 del corriente en el Club del Progreso. Los cubiertos podrán retirarse desde hoy en el local del club o en la calle Chacabuco 922.

Se ha resuelto por la comisión organizadora que el banquete sea ofrecido por el profesor José C. Astolfi.

Jira del Intendente

El intendente municipal acompañado por su secretario el señor Guillermo H. Moores, visitó esta mañana la zona de la Capital que atiende la Sociedad de Fomento de San Antonio.

Fué recibido en la secretaría de la misma, calle Rondeau 3091, por los miembros de esta asociación, recorrió con ellos las calles oyendo con interés las reclamaciones que se le hacían.

Visitó detenidamente el parque de los Patricios, la plaza España, los hornos incineradores de basura y especialmente el Hogar Policial, anotando las deficiencias que ha encontrado en estas visitas y que ha podido observarlas personalmente a fin de tomar las providencias necesarias para subsanarlas.

DE LA PLATA

Se aceptó la renuncia del director del Registro Civil

LA PLATA, noviembre 22. — Ha sido aceptada la renuncia presentada por el doctor Enrique Galli del cargo de director del Registro Civil.

Instrucción Pública

COMITE DE MAESTROS SIN PUESTO

En el salón de actos de la Facultad de Ciencias Económicas, calle Charcas 1150, se realizará el sábado 25 a las 16 horas la asamblea general convocada por este comité para considerar una extensa orden del día.

Círculos y Sociedades

Centro Asturiano Villamil. — La Comisión Directiva del Centro Asturiano Villamil, ha recibido de la Comisión de Damas "Caridad Vegadeo" un pedido de ayuda para la construcción de un hospital y asilo en Vegadeo, Asturias.

Teniendo en cuenta los beneficios que dichas obras reportarán, y no dudando que tan filantrópica idea hallará eco entre los numerosos asturianos aquí residentes, ha resuelto iniciar una subscripción y próximamente dar un festival en uno de los teatros de esta capital, a total beneficio de dichas obras.

Vapor "Reina Victoria Eugenia"

Entró hoy a la dársena ...

Entró hoy a la Dársena Norte procedente de Barcelona y ... el trasatlántico español "Reina Victoria Eugenia", conduciendo a su ... los siguientes pasajeros de ...

Pablo Vila San Juan y señora, José Rodríguez Rivas, José ... Rielo, Vilfrid Barón, Pedro ... Trevijano, Emma Belgrano de ... nes, Pedro Saúl Briones ... Jacinto Arbona Nadal y señora, ... los de Scasso, Ambrosio ... gado y señora, Eusebio Dávila, Miguel Hortal, Fernando ... Enrique Arboledas Bilbao, ... Lérida Alvarez, Manuel ... pez, José Francisco Izaguirre, ... tolomé Puigdollers Reull, ... Andía y familia, Francisco ... Gaston, Celestino Gómez ... Enrique Cabré Cequellas, ... talá, Benjamín Lyon Conill, ... Alvarez Romero, Aristipo ... Zudaine y señora, Gabriel ... y Amenábar, Valentín ... rrando, Pedro Oresca Ortes, ... Queralt Albi, Matías Díaz ... Isabel Díaz Martín, Julio ... mos, Isidora Bueno de ... men Pérez Bueno, Angel ... guens Santiago, Juan ... danza Morra, Angela ... Angelita Verdie Dondero, ... Pérez Martínez, Leandro ... Ruiz, R. P. Pedro Erice ... P. Miguel Munarriz ... mente Rico Idigoras y familia, ... del Prado Sánchez, Ezequiel ... ro Martínez y familia, ... laverry de Romero, José ... ti y señora, Antonio ... man Martínez y señora, ... Martínez Mosquera, María ... Martínez Mosquera, ... Ramírez, Plácido Martínez ... Moreno y familia, Alfonso ... tínez de Toda Castillo, ... Larinca, Marcela ... Juan C. Iranga Yarza y ... mingo Ramos Quillen, ... Bosch Arno y familia, ... nez Galaz y familia, ... Arraiz, Juan José Martínez, ... Juan Bautista Bó y señora, ... Pi Matas, José Flores ... ra, Nieves Ruiz Moreno, ... Moreno, Concepción Vila ... Francisco Puig de Roig y ... sé Saiz Ortiz, Manuel ... rique Barrau Oadena, ... ves Orinas, Manuel Giner ... la, M. E. de Giner, J. Giner ... María Rosa Giner ... Giner Escobes, Casimiro ... rra, Delia Parra de García, ... co Soler Julián, Inés ... Juan Lino Sarri ... Maximino Millastre ... rral Moral, María Carrión ... rral, Rogelio Corral ... nio Corral Garrido, ... rral Garrido ... Rebeca Corral Barrio, ... Corral Barrio, Luz ... Rabilet, Francisco ... gón, Carmen Malagón ... lla, José Gallegos ... trina de G. Ortiz, ... Palloc, Concepción ... Ferrer Centelles, ... Ferrer Centelles, ... tesilla, Francisco ... nerosa Motarzagoitia ... Rodríguez, Amparo ... nez Campos, Martelina ... des, José Pagés y ... Pérez Laguna, Jesús ... ta, Jesús Arrastia ... teo Garro Lasarte, ... Llop, Santiago ... nacio E. Ruble Martínez, ... J. Gabriel Arnau, ... ría Villafranca, ... ros, Crescencio ... Bernardo Parera, ... Teresa R. de ... dríguez del Amo, ... Tomás Giraldos ... García de Giraldos, ... Sevilla García, ... chez, Eugenio ... Bernabé Crescencio ... ciana Timoteo Larrea, ... mes Mora, Raimunda ... mez, Alejandro ... gel Anaya Manso, ... nas, Gabriel ... Joaquina Manes de ... renzio Olid Santana, ... de Olid, Francisca ... lar Olid Cabot, ... lores Verges ... Galferzoro, Rafael J. ... mance, Juana C. ... Rosa V. de Mestres, ... Simón, Antonia ... Noqueira Feijoo, ... Sanz, Juan Martorell ... Eugenio García Santos ... Sofía García Santos ... mé García López, Jaime ... celle, Félix Masramon ... nuel Rose Masiques, ... Sabriá de Rosé, Cipriano ... gas, Ignacio María de ... toya, Luis Arrezui ... Torne Bonet, Clemente ... mea, Sebastián Sabater ... la Lanzone de Sabater, ... Sabater Lanzone, ... Lanzone, Rafael ... Lanzone, Eulalia ... Martínez Martínez, ... nes Martínez, Felipe ... nez, Justa Martínez ... Carmen Rodo Torre, ... Rodo, Teresa Rasifel ... fredo Volne, Armando ... Pedro Trías Alavedra, ... de Trías, Antonio Alonso ...

Designación de nuevas ... de la Liga Agraria

En la asamblea general ... que celebraron ayer los ... Liga Agraria, fueron ... nuevas autoridades de ... para el período 1922-19... guiente forma: presidente, ... Lorenzo V. Ruiz; vicepresidente, ... Rodolfo Grillón; ... Héctor M. Guerrero; ... do P. Bayá; prosecretario ... Etcheverry; secretarios ... ret, ingeniero Cristóbal ... Cipriano L. Newton y ... C. Areco; director de la ... lipe Haymes; vocales: ... cha, Nicolás Calvo, Alberto ... tex, Lauro M. Castro, ... gamou, Jorge S. Dorado, ... García, Carlos Alberto ... Senillosa, Guillermo ... Araya.

Palacio de Justicia

JUZGADO DEL Dr. ...

Por la secretaría ... vil doctor Adolfo ... tencia esta tarde ... sigue doña Mercedes ... y otro contra la ... Capital, por cobro ... nando a la demandada ... ses y costas, al ... so en concepto ... de terreno afectado ... de una vía pública.

JUZGADO DEL Dr. ...

Falló hoy el ... Manuel R. de ... instaurado por ... contra don ...

...pesos, condenando al demandado al pago de 1327 $, con las costas...

SENTENCIAS DE SEGUNDA INSTANCIA

La Cámara civil primera en su acuerdo último falló los siguientes expedientes:

D. Juan Cruz Domato contra el Consejo Nacional de Educación, por cobro de pesos; confirma la sentencia apelada.

Da. Rosalía M. de Rossi, su testamentaria, confirma el incidente apelado.

D. José F. Montellano contra la sucesión de Da. Jacinta Arballo de Viñes; reforma la sentencia de primera instancia.

Dra. Amalia Newton de Vitón contra D. Cipriano J. Newton, confirma el fallo del juez doctor Bunge.

D. Antenor Borcho contra don Ernesto Chuquifl, revoca la sentencia apelada.

D. Jorge Maurice contra don Manuel Martínez, confirma la sentencia del juez doctor Abelenda.

CAUSA CRIMINAL

El fiscal del crimen doctor Pastor Obligado Rodríguez solicitó hoy tres años y medio de prisión, para Carlos Della Vecchia, italiano, de 41 años, casado, corredor de comercio, procesado por tentativa de estafa.

TURNOS

El juez doctor Adolfo Casabal en el fuero civil, el juez doctor Dimas González Gowland, en el comercial y en el federal el juez doctor Manuel B. de Anchorena.

Bolsa de Comercio

MERCADO DE CAMBIOS

Segunda rueda

Sin operaciones.

Precios oficiales

Libras, 44 13|32.
Francos, 11.48.
Belgas, 12.85.
Suizos, 4.43.
Florines, 9.10.
Liras, 17.85.
Marcos, 5.000.
Pesetas, 5.41.
Dólares, 120.60.
Reis, 33.100.
Montevideo, 8.

Segunda rueda

Céd. Hip. Arg., nov. 23: 24.000 a 100.
Id dic. 7: 50.000 a 100.
Id dic. 31: 80.000 a 100.50.
Id 1a. serie, nov. 23: 1.000 a 99 con 80.
Id 3a. serie, nov. 23: 1000 a 95.
Id 5a. serie, nov. 23: 39.700 a 97 con 80.
Id 10a. serie, nov. 23: 12.500 a 94.20.
Id 11a. serie, nov. 23: 30.000 a 92.80.
Id. 12a. serie, nov. 23: 73.500 a 92.80.
Id 13a. serie, nov. 23: 28.000 a 92.80.
Id. 14a. serie, nov. 23: 119.400 a 92.90.
Créd. Arg. 1905. nov. 23: 40.000 a 86.
Id fin de mes: 5.000 a 86.10.
Id 1911, nov. 23: 40.000 a 84.90; 10.000 a 84.80.
Bonos Paviment. (trim.), noviembre 23: 2.500 a 84.80.
Deuda Bs. Aires 6 o|o, noviembre 23: 2.800 a 87.70; 1.950 a 87.80.
Banco Hogar Arg. (Int.), noviembre 23: 560 a 45.50.
Banco Italia, noviembre 23: 50 a 112.
Banco Francés, enero 15: 20 a 42.60.
Primitiva, noviembre 23: 50 a 131.
Smithfield, noviembre 23: 550 a 3.
Salinas Hnos, noviembre 23: 160 a 82.
Mercado de Frutos, noviembre 23: 40 a 101.
Guatraché, diciembre 31: 1.400 a 235.
Astra, noviembre 23: 68 a 72.
Puerto San Nicolás, noviembre 23: 100 a 36.60; 500 a 36.70.
Id. fin de mes: 3000 a 38.70.
Id. diciembre 31: 1.700 a 37.

PRIMERA EDICION

22 DE NOVIEMBRE DE 1922

Ante la deuda pública

Una nota informativa publicada hoy sostiene que es enorme el crecimiento de la deuda flotante nacional. La comparación de cifras—agrega un epígrafe—lleva a la conclusión de un monto no inferior a mil millones. Inclúyese un cuadro demostrativo que trata de producir, entrando por los ojos, según la expresión gráfica, el efecto calculado.

Fuera de que a los números se les hace decir siempre todo cuanto se pretende, ya que sus combinaciones, más o menos ingeniosas, son susceptibles de llegar al infinito—y aquí está el valor simplemente relativo de la estadística, apreciada como ciencia,—"La Nación" pone al descubierto, y apenas de entrada, su falacia, su insidia impenitente en el aporte de los datos que le sirven para alzar su construcción fantástica y equívoca.

Empieza por referirse a las cantidades que las oficinas técnicas del Gobierno fijan como deudas del Estado y las cuales se elevan a 809.574.218 pesos con 56 centavos, "sin incluir en ellas otros rubros substraídos a su jurisdicción—añade—por la corruptela establecida de independizar ciertas reparticiones públicas, tales como la Administración de los Ferrocarriles del Estado, la Dirección de Obras Sanitarias, la Explotación de Petróleo, las Intendencias y Arsenales de Guerra y Marina, etc." De ahí, entonces, que en realidad la deuda suba a mil millones. Se desmenuza el total en los detalles respectivos y termina la información por revelar la existencia de una cantidad indeterminada que constituye algo así como el rubro de los "compromisos contraídos", frente al rubro de los gastos realizados, descubrimiento que le permite borcar al pulpo, con toda fruición, los comentarios más crepitantes sobre la capacidad del Gobierno fenecido y el orden puesto en su gestión de conjunto.

La gran mayoría de las veces el gobierno anterior, por razones impuestas por situaciones de emergencia ante el caso inconcebible de un Parlamento desorbitado y estéril, sin la noción del deber y del momento ha debido afrontar todas las responsabilidades para no esterilizar su acción. El Poder Ejecutivo, que se constituye por naturaleza en responsable directo de la Administración del País, debe satisfacer las necesidades imperiosas que de continuo se le cruzan exigiendo soluciones perentorias, y la menor de sus obligaciones estriba en arbitrar los medios para hacer frente a tan premiosos menesteres, máxime cuando le asiste la seguridad plena y diariamente comprobada de que no le es posible contar con la acción del Congreso, que en el juego regular de los poderes del Estado, traza rumbos, define orientaciones y provee a la Administración de los recursos demandados por el cúmulo de las circunstancias ocurrentes. La función hace el órgano, y si éste no actúa acaba por atrofiarse, ante el concepto de la expresión trivial pero elocuente, que es la verdad diaria en el proceso de la vida. He ahí como el Poder Ejecutivo, atento a sus responsabilidades superiores, se ha visto tantas veces en la necesidad ineludible de substituirse con franqueza a la acción legislativa ausente. El aplauso del País, inequívoco y leal, es la mejor sanción de su conducta.

¿Pero cómo ha utilizado los dineros públicos? Aquí esperamos también a "La Nación" y sus secuaces. La deuda pública ascenderá, sin duda, a los mil millones que tan teatralmente escandalizan, pero la obra colectiva en que resultan invertidos es dado contemplarla y apreciarla con el orgullo más legítimo a través de todo el territorio: ora en el progreso de la ingeniería sanitaria, resorte inseparable de la salud pública por la cual se vela con tan eficiente resultado; ora en la extensión metódica de los ferrocarriles de fomento que dan trabajo a 30.000 hombres; ora en la explotación del mineral líquido que se erige en una de las bases de la riqueza positiva del Estado; ora en el acrecentamiento de la defensa militar y naval de la Nación; ora en la extinción de las plagas de la agricultura; ora en las erogaciones que reclama la aparición constante de necesidades no por imprevistas menos racionalmente lógicas en el pasmoso crecimiento de la actividad colectiva. Tal es el panorama resultante de la gestión fecunda y acertada de un Gobierno que si no escatimó gasto necesario, se entrega espontáneamente a la fiscalización de todos para sufrir el examen de la inversión realizada, sin ocultaciones culpables ni reservas depresivas. La opinión pública dirá si este despliegue de proficuas y sagaces energías se anula moralmente por haber prescindido alguna vez de un Congreso obstruccionista, consagrado a la tarea morbosa de una denigración permanente contra el Poder Ejecutivo. ¿Qué hay gastos no satisfechos todavía? He ahí la demostración concluyente de la potencia del crédito del Estado. Pero eso jamás pudo significar que se trataba necesariamente de gastos indebidos. Ellos respondieron a un plan que se ha desarrollado con regularidad progresiva, y el control es tan fácil como edificante el logro que se obtiene. La Administración pasada reivindica la honra de esos títulos morales para el momento del juicio definitivo de su obra. Y "La Nación" queda emplazada también con sus secuaces. El veredicto de la posteridad no depende, afortunadamente, de las pasiones de la época sometida a su sanción.

Lo de la Universidad del Litoral

Los sucesos lamentables que se han producido en la Universidad del Litoral con motivo del conflicto entre la Facultad de Medicina y el Consejo Superior, tienen su origen en el hecho inaudito que con tanta ligereza se consumó, cuando el instituto fué invadido por fuerzas del ejército nacional, acto que puesto en conocimiento del Presidente de la República, doctor Alvear, por el rector doctor Abalos, fué desaprobado, como tenía que suceder, ordenando se retiraran esas fuerzas.

En toda nuestra vida nacional, ni aun en los tiempos sombríos de la anarquía y el despotismo, se presenció el caso inaudito de que un profesor fuera arrancado de la cátedra por la fuerza y que perentoriamente le hiciera abandonar el recinto de la Universidad, como si se tratara de un delincuente.

No se había producido ningún acto de violencia que debiera reprimirse y que justificara medida tan extrema, y sólo por un aturdimiento inconcebible pudo disponerse del ejército para tarea tan ingrata y repulsiva.

No es de extrañar, pues, que el conflicto haya llegado al punto en que se ha planteado y si no obtuvo solución oportuna fué por la inoportuna intervención del ministro de Instrucción Pública, que inclinado a una de las partes, sacó de quicio la cuestión, substrayéndola al fallo de las autoridades propias de la institución que tenía a su mano con los estatutos que rigen su existencia y preceptos consagrados con los cuales podían ser resueltos todos los conflictos producidos en su funcionamiento.

Universidad y fuerza son conceptos que se rechazan y no se conciben. Por eso es necesario señalar las consecuencias y el mal ejemplo que para el porvenir significan medidas como las que comentamos.

Un comentario indigno

El suelto que "La Nación" publica hoy bajo el título de "Más falsificaciones", es digno de ese periodismo de calidad moral inferior que hace de la explotación del escándalo su más eficaz agente de éxito. Subleva y sonroja a la vez que un diario argentino que pretende ser tribuna doctrinaria se produzca con tal violencia de lenguaje y ligereza de concepto en un asunto que debió ser tratado con serenidad y mesura, siquiera sea por respeto a los prestigios de los institutos que roza.

Eso no es juzgar sino difamar. Eso no es ejercer el derecho de crítica atributivo de la prensa, sino abusar de la impunidad que las costumbres y las leyes amparan los desahogos del apasionamiento. Y, por añadidura, eso no es apoyarse en la verdad, sino adulterarla para mejor servir fines reprobables.

Lo ocurrido con algunos certificados de bachilleres que parecen haber sido extendidos clandestinamente, no pasa de ser, por fortuna, un hecho aislado y limitado en su número y efectos. Dentro del complicado mecanismo administrativo de los colegios nacionales esos hechos se explican por la infidencia y venalidad de algún o algunos empleados en los cuales forzosamente se deposita la confianza del rectorado. Pero dado el sistema de controles existente, el acto doloso, como en el caso presente, no tarda en descubrirse.

No se trata, pues, de un delito que haga sospechosa la autenticidad de los certificados expedidos por nuestros establecimientos de enseñanza secundaria. Al insinuar tal sospecha "La Nación" comete una verdadera torpeza, sombreando bastardamente la reputación de un personal directivo y docente que trabaja con una honradez y contracción digna del mayor respeto.

Rectifiquemos, finalmente, un detalle de importancia. De acuerdo con la versión de "La Nación" la expedición de certificados adulterados habría sido comprobada por una investigación recientemente ordenada por el Ministerio de I. Pública. Esa información es inexacta. La investigación se llevó a cabo por orden del anterior ministro, doctor Salinas y se esperaban las conclusiones de los funcionarios encargados de esa tarea para adoptar las medidas correspondientes.

Como se vé, "La Nación" falsea los hechos en cuanto a su importancia intrínseca, en cuanto a su trascendencia y en cuanto a los orígenes de su comprobación. Su comentario sólo traduce mala fe y un anhelo de maledicencia que define toda una moral.

CARNET del VIAJERO

Museos, Bibliotecas y Paseos

MUSEO NACIONAL DE BELLAS ARTES — Arenales 654. — Abierto todos los días, de 9 a 12 y de 13 a 16.30.
MUSEO HISTORICO NACIONAL — Defensa 1600. — Abierto todos los jueves, domingos y días de fiesta, de 13 a 17.
MUSEO MITRE — San Martín 336.— Abierto todos los días, de 13 a 17.
MUSEO AGRICOLA — Santa Fe 9200.
NUEVO MUSEO DE MINERALOGIA Y GEOLOGIA—Maipú 1241. — Abierto al público los días hábiles, de 13 a 17. Los sábados, de 9.20 a 11.30.
MUSEO NAVAL—Florida 801.—Abierto los jueves y domingos, de 13 a 18.
MUSEO ETNOGRAFICO—Viamonte 430. Abierto los martes y viernes, de 13.30 a 16.30.
MUSEO NACIONAL DE HISTORIA NATURAL—Perú 208.—Abierto los lunes y jueves, de 10 a 16.
JARDIN ZOOLOGICO — Las Heras esquina Av. Sarmiento (Plaza Italia). —Abierto todos los días, de 7 a 17.
BIBLIOTECA NACIONAL—Méjico 564. —Abierta todos los días, menos los de fiesta, de 12 a 17 y de 21 a 23.
BIBLIOTECA POPULAR DEL MUNICIPIO — Corrientes 1015. — Abierta todos los días, de 13 a 18.30 y de 21 a 23.
BIBLIOTECA DE LA FACULTAD DE DERECHO Y CIENCIAS SOCIALES—Moreno 350. — Abierta todos los días hábiles, de 9 a 11.30 y de 13 a 15.30 y de 20 a 23.
BIBLIOTECA NACIONAL DE MAESTROS—Rodríguez Peña No. 935.— Abierta al público todos los días, de 8 a 22, (horario continuo). Sábados, de 8 a 12.
BIBLIOTECA DE POLICIA — Moreno esquina Cevallos. — Días hábiles, de 12 a 23 horas.
BIBLIOTECA DEL COLEGIO DE ABOGADOS—Palacio de Justicia, 70. piso. — Abierta todos los días hábiles (menos los sábados), de 16 a 17.
BIBLIOTECA NACIONAL DE MARINA—Florida 801. — Abierta de 9 a 12.
BIBLIOTECA DE LA FACULTAD DE CIENCIAS ECONOMICAS — Horario: de 8 a 12 y de 15.30 a 23. Sábados, de 8 a 12 y de 15.30 a 19.30.

Espectáculos

TEATROS

ODEON — Compañía dramática española Rosario Pino. — Hoy, a las 21.30, función en homenaje a los señores Alvarez Quintero: La Flor de la Vida, Herida de Muerte.
CERVANTES. — Compañía inglesa de vaudevilles The Diamons. — Hoy: Variado programa.
COLISEO — Compañía lírica italiana dirigida por el maestro Bruno Mari. — Hoy, a las 21: Norma.
OPERA — Compañía argentina de comedias Roberto Casaux. Director artístico, Joaquín de Vedia. — Hoy, a las 21.15: ¿Trabajar?... ¡Nunca!
AVENIDA—Compañía española de operetas y zarzuelas. Empresa, H. Sierra. — A las 18: Las Bribonas. A las 21: Las Bribonas. A las 22: La Condesa Bailarina.
SAN MARTIN — Compañía de sainetes revistas y comedias de Arata Simari-Franco. — Hoy, a las 18, a las 21 y a las 23: ¿Dónde Vas que no te veo? A las 22. La Ruleta de San Carlos.
MUSEO — Compañía cómica nacional de César Ratti. — Hoy, sección vermouth a las 18.15 y noche a las 21 y a las 23, grandioso éxito: Alí Babá y los 40 ladrones. A las 22: El Bailarín del Cabaret.

Mañana jueves, estreno: El Cacique Ju, Juá Juá.
NACIONAL—Compañía nacional de sainetes, comedias y zarzuelas. Director P. E. Carcavallo. — Hoy, a las 18: La Rosa de Hierro. A las 21: El Buen Amor. A las 22. Todo Bicho que Camina va a Parar al Asador. A las 23.15: La Rosa de Hierro.
POLITEAMA — Compañía nacional de sainetes y revistas Vittone Pomar.— Hoy a las 18, a las 21 y a las 23.15, El Carnet de Cupido. A las 22.15: Don Cuan Tanorio.
Ultima función, despedida de la compañía.
NUEVO—Compañía Bataclán de grandes revistas. — Hoy, a las 18, a las 21.15 y a las 23.15: Margot, Duerme. A las 22.15: Buenos Aires Embataclanado.
ARGENTINO — Compañía nacional Florencio Parravicini. — Hoy, a las 21.15: Nido de Amor; Parra y su Pibe.
SMART PALACE — Corrientes 1283.— Compañía Pagano-Ducasse. — A las 21: Rosas Negras, El Rosal de las Ruinas.
LICEO — Compañía nacional de Teatro Selecto. Empresa Gerino Hnos.—Hoy a las 21: El Suplicio de Tántalo, La Zarza Ardiendo.
BUENOS AIRES — Compañía de gran guiñol Rivera-De Rosas.—Hoy, a las 18 y a las 22: Noche de Espanto. A las 21: Sangre en la Nieve. A las 23: Yo lo arreglo todo.
MARCONI. — Gran Compañía Ba-Ta-Clan italiano. — Revistas, operetas, comedias musicales, bocetos dramáticos y variedades A. Tignani. — Espectáculo por secciones. Debut el viernes 24 de noviembre de 1922. A las 21: Acqua Salata. A las 22.15: E Arrivato L'Accordatore. A las 23.15: Gran acto de variedades Tignani. Cincuenta señoritas en escena. Platea: $ 1.
COMEDIA — Compañía cómica española Lamas León. — Hoy, a las 18 y a las 22: Es mi Hombre. A las 23: Sanatorio del Amor. A las 20.45: Una Noche en el Paraíso.
VICTORIA — Compañía española de dramas y comedias Concepción Olona. — Hoy, a las 21.15: estreno: Santa Isabel de Ceres, tragedia realista en 5 actos, de A. Vidal y Planas.
PORTEÑO. — Compañía nacional Vargas-Fernández. — Hoy, a las 18.15: La Vuelta de Marcelo o Ya Llegó el Dulce de Leche. A las 21.15 y 23.15: Ensalada Porteña. A las 22.15: La Maniquí Vivant.
MAYO. — Compañía española de operetas, zarzuelas y revistas Salvador Ferrer. — Hoy, a las 18.15: La Maja Sombra. A las 21: El Tambor de Granaderos. El Asombro de Damasco. La Mala Sombra.
AMERICA. — Compañía nacional. — Hoy, a las 18.15: Pa-ta-plum; a las 21: Paseló, cabo; a las 22, estreno: Una más; a las 23: Postales porteñas.

VARIEDADES Y CIRCOS

CASINO — Maipú 336. — Hoy, a las 20.45: gran éxito de Los 5 Rainats, trapecio volante en la sala. Roginski, Nelj.ma, Agustín y Hartley, Trío Dalilchis Les Jackson y toda la compañía.
FLORIDA — Galería Güemes — Hoy, a las 21: En busca de Arcadia. Helba Muñoz, El Oro de los Piratas, Teresita Zazá, Actualidades Bray número 2. Amores petroleros Troupe Maryland.
PALACE JAPONES — L. N. Alem y Callao. — Hoy, por la noche, emocionantes atractivos, teatro romano, suceso de la troupe de perros equilibristas, conciertos y otras novedades.

NOTA — Para los Cinematógrafos ver la página de Teatros.

Servicio telegráfico especial para LA EPOCA

(De la United Press, Agencia Havas y nuestros corresponsales)

Rafet Bajá ha declarado que el estrecho de los Dardanelos estará sometido en adelante al dominio del gobierno de Angora

Se cree que el nuevo gabinete alemán será de corta duración

Según ha manifestado el señor Mussolini, se llegará a un importante acuerdo franco-italiano

Ha renunciado el ministerio chino

Los Dardanelos y el gobierno de Angora

LONDRES, noviembre 22 (United Press) — El corresponsal de la Exchange Telegraph en Constantinopla anuncia que el gobernador turco Rafet bajá ha proclamado que en adelante los Dardanelos quedan sujetos al dominio de Angora.

La tercera internacional y el fascismo

MOSCU, noviembre 22 (Ag. Havas) — El congreso de la tercera internacional decidió apoyar a los comunistas y a la organización del partido socialista en Turín, con el fin de combatir el fascismo y a su jefe el Hon. Mussolini.

ROMA, noviembre 22 (Especial). — La decisión del Congreso Comunista de Moscú, de apoyar al comunismo italiano en su lucha contra el fascismo, ha causado gran inquietud entre los elementos pacíficos. Se teme que esa resolución provoque disturbios en la península. Es seguro que los fascistas intensificarán su actividad contra los comunistas. La decisión del Congreso de Moscú es un desafío al nacionalismo agresivo de los partidarios del señor Mussolini.

Pablo Iglesias gravemente enfermo

MADRID, noviembre 22 (Ag. Havas) — El leader socialista Pablo Iglesias se ha agravado en su estado, hallándose extremadamente débil. Los médicos que lo asisten sostiénenlo a fuerza de inyecciones.

La crisis del gabinete en Alemania

BERLIN, noviembre 22 (Especial) —Se cree que el nuevo gabinete será de corta duración, pues no contará en el Reichstag con una sólida mayoría.

Se anuncia que el canciller señor Cuno, se encargará interinamente de las carteras de Relaciones Exteriores e Interior.

Un "leader" socialista mayoritario ha expresado el descontento de su partido con el nuevo gobierno.

BERLIN, noviembre 22 (Agencia Havas). — El doctor Cuno prosigue las gestiones para proveer la cartera de Relaciones Exteriores, sonando los nombres del señor Rosemberg, ministro de Alemania en Copenhague y del ministro ante el Vaticano, señor Bergen. En el día de hoy se espera conocer definitivamente el nombre del nuevo ministro de Relaciones Exteriores.

BERLIN, noviembre 22 (United Press). — La lista oficial del nuevo gabinete fué publicada después de media noche. El hecho importante de que no se hayan llenado los cargos de ministros de Correos, Exterior e Interior, demuestra las dificultades con que se tropezó para la formación de este gobierno. Sin contar al señor Cuno mismo, el ministro de Alimentación, señor Mueller, es el único no parlamentario, lo cual indica que el señor Cuno no logró forma el gabinete de técnicos no políticos que se proponía.

La situación del nuevo gabinete es precaria, pues es indudable que se hallará frente a una fuerte oposición de los socialistas.

Importantes declaraciones del jefe del gabinete italiano

PARIS, noviembre 22 (U. Press) —El corresponsal de "Le Matin" en Lausana entrevistó al jefe del gobierno italiano Sr. Mussolini, quien le manifestó:

"Preveo un acuerdo franco-italiano en tres puntos: Primero, íntima "entente" económica, que quizás se desarrolle hacia una unión real en el intercambio de trabajadores y productos; Segundo: "entente" militar, con apoyo mutuo en cualquier eventualidad; Tercero: "entente" política, conviniendo ambos países en una misma actitud para todas las capitales de Europa, abandonando los habituales trucos diplomáticos.

Con respecto al incidente de Vintimille declaró que no quería que se produjera ningún incidente diplomático como resultado de la disputa con el consulado francés.

Detención de cuatro comunistas españoles

MADRID, noviembre 22 (United Press) — La policía ha detenido a cuatro comunistas complicados en los sucesos de la Casa del Pueblo, teniendo además la pista de todos los agresores.

Disturbios en Brunswcik

BERLIN, noviembre 22 (United Press) — Han vuelto a ocurrir graves desórdenes en Brunswick, donde la policía tuvo que hacer fuego, habiendo algunos heridos. Los disturbios duraron hasta altas horas de la noche.

Renuncia del gabinete chino

HONOLULU, noviembre 22 (United Press) — Despachos de Tokio anuncian que el ministerio chino renunció a raíz de la negativa de Japón, Gran Bretaña, Francia y Estados Unidos, a prestar a China cien millones de yens.

El ministerio dimitente considera imposible atender eficazmente la administración pública si no se consigue el proyectado empréstito. En su renuncia, los ministros expresan al Presidente de la República sus esperanzas de que encuentre hombres que inspiren confianza a las potencias que deben facilitar el dinero.

La actuación de la compañía Muiño-Alippi en Madrid

MADRID, noviembre 22 (United Press) — En el teatro Zarzuela la compañía argentina Muiño-Alippi estrenó "Las Víboras" con todo éxito. El argumento de esta obra, la crítica recuerda "Tierra Baja" de Guimerá.

Sobre la rendición de Abd-el-Krim

MADRID, noviembre 22 (Ag. Havas) — El alto comisionado en Marruecos, general Burguete, declaró que no ocurren novedades con respecto a la anunciada rendición de Abd-el-Krim y al canje de prisioneros.

El aniversario luctuoso

Las informaciones de San Juan dan cuenta de la emocionante imponencia alcanzada por los actos de duelo rememorativos de la muerte del gobernador doctor Amable Jones. El pueblo sanjuanino en masa ha participado de esas demostraciones, que a la vez de respeto por la memoria del mandatario sacrificado, exteriorizaban la execración pública por el abominable crimen que lo hiciera víctima.

La espontaneidad en la manifestación de sentimientos, señala, sin duda, una honda reacción en el espíritu público del pueblo sanjuanino. Posiblemente, se despeja la sofocante atmósfera reinante y los ánimos recobran la serenidad indispensable para examinar y juzgar los hechos ocurridos. Al apasionamiento político ha sucedido la reflexión y a la ofuscación banderiza el sentido de la equidad. Y como era de esperarse, esa reacción acrecienta y generaliza la impresión de pena y de simpatía provocada por la muerte del dignísimo ciudadano sacrificado en La Rinconada. La figura del doctor Jones surge pura y serena sobre el nivel de ese ambiente aun conmovido. La opinión pública reconoce la bondad de su espíritu, la elevación de sus propósitos y la nobleza de sus sentimientos cívicos. De ahí que el primer aniversario de su muerte haya revestido todos los caracteres de un profundo y sincero duelo público.

EN LA PRESIDENCIA

El Presidente de la República, que efectuó esta mañana una visita al Departamento de Policía, concurrió por la tarde a su despacho de la Casa de Gobierno a la hora habitual.

En seguida de llegar pidió el despacho, subscribiendo expedientes y decretos de los Ministerios de Guerra Culto, Hacienda, Instrucción Pública y Agricultura.

Luego se iniciaron las audiencias del día, recibiendo el doctor Alvear a los señores ingeniero Roberto Godev, Luis Pradere, Francisco Merlo; al diputado por Buenos Aires, doctor Canale y a una delegación del Touring Club Argentino.

Más tarde recibirá a los señores: Sebastián Ocampo, Eduardo Lynch, Miguel Angel Páez, Manuel López Prieto, Eugenio C. del Busto, Arturo E. Cádiz, doctor Federico Helguera, doctor Luis Alvarez Prado; Andrés Pinillos Beitía, diputado Albarracín, J. J. Bonifacio.

El Departamento del Trabajo

"La Prensa" no puede abandonar su vanidosa costumbre de aconsejar. Pero para poder administrar sus pesados sermones, se ve en la obligación de plantear situaciones que generalmente están muy lejos de la realidad. Por eso la expresión de la verdad no ha sido jamás una característica del pulpo mínimo.

Hoy la arremete contra el Departamento Nacional de Trabajo y en un largo artículo, proclama la necesidad de rehabilitarlo. Esto no implica más que una nueva y desconcedida audacia del diario mercantil, puesto que cuantos no quieren ignorarlo maliciosamente, saben que durante toda la presidencia Yrigoyen, aquella institución desarrolló eficazmente las funciones que le dieron origen.

No se puede hablar de rehabilitación de un organismo que en su acción ha revelado el pleno ejercicio de las tareas que una ley especial le atribuyera.

Y en cuanto a la labor que actualmente realiza contrastan las reservas de "La Prensa" con la copiosa información que otro diario de la mañana— nada amigo por cierto de los hombres del radicalismo —aporta en sus columnas.

Y sin duda alguna, el ciudadano que hoy está al frente del Departamento del Trabajo, por sus antecedentes, que "La Prensa" desconoce, hará obra eficaz cumpliendo fielmente los propósitos que aconsejaron la fundación de ese instituto, y consolidará sus indiscutibles prestigios.

Cardenales senadores

Un paso hacia la reconciliación de la Iglesia y el estado en Italia

El señor Mussolini ha declarado en un reportaje: "Las relaciones entre el gobierno fascista y el Vaticano serán muy cordiales". Esta declaración revela un punto importante del programa de acción del jefe del gabinete italiano.

La disposición cordial del señor Mussolini hacia la Iglesia se ha puesto en evidencia en numerosas circunstancias. Esto demuestra que las palabras transcriptas no son meras expresiones para captarse las simpatías de una parte de la opinión pública, sino que son hijas de una resolución tomada quizá antes de llegar al poder y como una característica de una política nueva.

Se dice a este respecto, que el señor Mussolini piensa proponer al Rey la designación de los cardenales Maffi y Endrici para senadores. Si este pensamiento se convirtiera en realidad, se habría dado un paso trascendental hacia la reconciliación de la Iglesia y el Estado de Italia.

No es el caso de disertar sobre las consecuencias de un paso semejante. Ello estaría fuera de nuestro propósito, que es sólo destacar los hechos que marcan un nuevo rumbo en la política italiana. Es evidente que el "leader" fascista se está revelando como un renovador, vale decir, como el iniciador de una era en la historia de su patria.

Substracción de estampillas en los conocimientos

La verdad de lo ocurrido

Diversos órganos periodísticos de la fecha se explayan en comentarios relativos a la substracción de estampillas de conocimientos, perpetrada en la Aduana. Las afirmaciones que contienen las crónicas aludidas no reflejan la verdad de lo sucedido, factor que nos impulsa a hacerla conocer sin reparos, para que la opinión pública pueda formar juicio exacto al respecto.

La Administración de la Aduana ha dispuesto la instrucción de diversos sumarios con motivo de las fallas acreditadas en la Oficina de Contralor y Pagos y de la búsqueda de documentos practicada, ha podido constatar que de los conocimientos archivados en las carpetas de los buques, se han extraído las estampillas respectivas, las que han servido más tarde para ser utilizadas en otros de igual especie, como constancia de haberse satisfecho los recaudos previstos por la ley de la materia.

El delito háse perpetrado fuera de la jurisdicción aduanera, es decir, en una oficina de expendio de valores, dependiente de la Administración General de Contribución Territorial, Patentes y Sellos, circunstancia que ha motivado la ingerencia inmediata del personal superior de esta entidad, traducida en la suspensión del encargado de la misma.

Dicha oficina se halla instalada en el mismo edificio de la Aduana y cabe resaltar que los valores han sido inutilizados con el sello de ley por esa dependencia, desvinculándose la Aduana de todo lo concerniente a tal acto, que de acuerdo con las disposiciones vigentes es de incumbencia exclusiva de la Administración de Patentes.

La intervención de la Aduana ha sido en este caso la de denunciar la infracción ante las autoridades respectivas, la que por otra parte hubiera permanecido ignorada a no mediar el celo y la actividad desplegados.

Lo expuesto más arriba es la realidad de lo sucedido y entendemos realizar un acto de justicia al ratificar dichas afirmaciones, por cuanto de los comentarios bordados se traducen insinuaciones que afectan el decoro de la Aduana, que dicho sea de paso, merece un elogio por la manera en que han encarado pos acontecimientos.

En el Rosario se produce la huelga de los peones de maestranza de la municipalidad

La gravedad de la situación se debe a la conducta del concejo deliberante

Desde hace algunos días venimos señalando los hechos desagradables que provoca respecto a la Intendencia Municipal la conducta de oposición sistemática que observa la mayoría del Concejo Deliberante. Se han desoído de su parte todas las justificadas observaciones hechas por el señor Rouillon al analizar la situación actual que no puede ser más crítica y preveer las consecuencias de los acontecimientos futuros.

Por desgracia nada se ha tenido en cuenta y hasta ayer mismo la aludida mayoría del Concejo rechazó el nuevo mensaje del Intendente que reclamaba con fundadas razones la necesidad de reforzar ciertas partidas del presupuesto.

En vista de esa actitud, que no tiene explicación alguna y que llegará a alterar y transformar seriamente la atención de los servicios públicos más indispensables, de cuyo cuidado los propios concejales son los primeros obligados en velar, acaba de provocarse una huelga de los obreros de maestranza, según lo detalla el telegrama que recibimos de nuestro corresponsal y que publicamos a continuación:

ROSARIO, noviembre 22—La tirantez de relaciones que continúa marcando el Concejo Deliberante en oposición al desarrollo administrativo municipal, traerá aparejado graves trastornos que repercutirán con perjuicio de los servicios públicos.

Por falta del pago correspondiente a la primera quincena del mes en curso a los peones de maestranza, éstos se declararon en huelga. Como no funcionarán los carros de basureros se levantará una protesta por parte del pueblo.

Este asunto, que pudo ser solucionado con un poco de buena voluntad por parte del Concejo, será motivo de nuevas críticas, que tomarán como blanco a la mayoría de los concejales que colocan la proa al D. E.

El intendente Sr Rouillon postergó el viaje a esa capital por los asuntos de la huelga. En estos momentos trabaja activamente por dejar solucionada hoy la grave situación que acaba de plantearse con la huelga decretada.

Como se ve, las cosas van tomando un cariz muy serio

La población de esa importante ciudad debe soportar tal situación producida por el empeño de los municipales que en vez de cumplir con su deber, desvían su conducta con fines subalternos de una oposición política que no puede ser más repudiable. Y es automático que sean los componentes del partido que se llamó en su origen Liga del Sur fundado para defender y salvaguardar los intereses de la comuna, los mismos que hoy, olvidando hasta su tradición no se detengan ante ningún escrúpulo con tal de satisfacer los más mezquinos propósitos de una actitud censurable que no origina sino perjuicios y disturbios de todo género.

El director general de Correos dió una circular

El señor Emilio Mihura, director general de Correos y Telégrafos de la Nación, ha dado la siguiente orden del día al personal de la repartición:

"Al tomar posesión del cargo de director general de Correos y Telégrafos con que he sido honrado por el Excmo. Gobierno de la Nación, me es particularmente grato enviar un saludo de simpatía a todo el personal de la repartición, distribuído en el vasto escenario del país, saludo que lleva la seguridad de hallar en los altos como en los modestos servidores, la cooperación indispensable para realizar la obra de progreso y bienestar social que se nos ha confiado.

Y con estos deseos estad seguros que me encontraréis en todo momento encuadrado en un marco de máxima labor y serena justicia".

Homenaje Español al Dr. Hipólito Yrigoyen

Asamblea general de las Sociedades adheridas al mismo

El presidente de la comisión de "Homenaje Español al Dr. Hipólito Yrigoyen" ha convocado a todas las sociedades adheridas al mismo a una asamblea general que se celebrará el sábado próximo, a las 21 horas, en el salón de la Casa de Galicia, Moreno 1332, con el objeto de dar cuenta de los trabajos efectuados, presentar los pergaminos terminados y el cofre, y someter a aprobación el programa a seguir en la terminación del grandioso y justiciero homenaje que se le tributará al ex primer mandatario.

Recepción diplomática semanal

Se realizó esta mañana en el Ministerio de Relaciones Exteriores la recepción semanal ordinaria al cuerpo diplomático extranjero.

Concurrieron al acto los ministros de Suiza, Colombia, Uruguay, Alemania, Países Bajos, Rusia y Paraguay, quienes conversaron con el doctor Le Bretón, sobre asuntos de sus respectivos cargos.

Gobernador de Formosa

El Ministerio del Interior ha concedido quince días de licencia para que baje a la metrópoli, el gobernador del territorio nacional de Formosa, teniente coronel Quijano.

Fiesta en la Legación Argentina de Rio

Al acto concurre el Presidente Dr. Bernardes, quien pronunció un expresivo brindis

Una comunicación de la Legación Argentina en Río de Janeiro, recibida en el Ministerio de Relaciones Exteriores, informa que en la noche del 18 del corriente, el Exmo. señor Presidente, doctor Bernardes, ofreció en el Palacio Catete una comida a los embajadores especiales y comandantes de barcos de guerra extranjeros venidos para la transmisión del mando. Retribuyendo la demostración, dióse en la Legación Argentina una recepción el domingo último, que tuvo un brillante éxito, concurriendo al acto el Exmo. señor Presidente de la República, el vice presidente, todos los miembros del Poder Ejecutivo, jefes superiores del Ejército y de la Armada, altas autoridades, representantes diplomáticos especiales y permanentes y distinguidas familias de esa sociedad.

El cuerpo de marinería del crucero "Buenos Aires", desembarcado expresamente, rindió honores al exce-

COMPAÑIAS DE NAVEGACION
HAMBURGO-SUD AMERICANA • HAMBURG-AMERIKA LINIE
A. M. DELFINO & CIA. — RECONQUISTA 335
SALIDAS DE BUENOS AIRES, TODOS LOS JUEVES

VAPOR	SALIDA	ESCALAS
ANº. DELFINO	7 Diciembre	LISBOA-VIGO-HAMBURGO
GALICIA	14 "	VIGO-BILBAO-HAMBURGO
VILLAGARCIA	21 "	VIGO-CORUÑA-HAMBURGO
BILBAO	28 "	VIGO-CORUÑA-HAMBURGO
CAP NORTE •	4 Enero	LISBOA-VIGO-HAMBURGO
ESPAÑA	11 "	VIGO-CORUÑA-HAMBURGO
TEUTONIA	18 "	VIGO-BILBAO-HAMBURGO
BADEN	25 "	VIGO-BILBAO-HAMBURGO

• "ANTONIO DELFINO" y "CAP NORTE" además de las escalas arriba indicadas, tocan también en Santos, Río de Janeiro y Boulogne.
En todos los vapores: 3a. clase especial
CAMAROTES para 3ª CLASE - SALONES para 3ª CLASE

lentísimo señor presidente a su llegada a la legación. El presidente permaneció en el local cerca de una hora. Al contestar el brindis con que el señor ministro argentino saludó su presencia, manifestó la satisfacción con que pisaba la casa argentina en reconocimiento a las deferencias con que el gobierno del país amigo le honrara al asumir su alto cargo, desde el cual se empeñaría en hacer más íntimas y cordiales, si cabe, las relaciones de las dos naciones hermanas, levantando finalmente su copa por la felicidad personal del Excmo. señor presidente doctor Alvear y por la prosperidad del pueblo argentino.

Un juez de instrucción acusado de distraer fondos que no le pertenecen

La Cámara de Apelaciones en lo Criminal elevó al Ministerio de Justicia los antecedentes que acusan al doctor José Antonio de Oro

Se pide la iniciación de un juicio político

En nuestra edición anterior informamos, con la reserva que el grave caso aconsejaba guardar, la noticia de que un juez había sido acusado de substraer fondos que no le pertenecían.

La divulgación de la noticia de los antecedentes y detalles que rodean al hecho no justificarían a estas horas esa reserva, por cuya causa informamos minuciosamente de lo que se trata.

La Cámara de lo Criminal y Correccional consideró ayer una grave denuncia formulada contra el juez de instrucción de esta capital, doctor José Antonio de Oro, y resolvió enviar al ministro de Justicia los antecedentes del caso para la promoción de juicio político contra dicho funcionario, ante la Cámara de Diputados de la Nación.

Dice la nota enviada al ministro — que subscribe el vicepresidente del tribunal, doctor Ricardo Seeber — que la Cámara de Apelaciones carece de facultades legales para suspender al juez, no obstante la gravedad de los cargos, por lo que hace notar la urgencia que reviste la solución de este caso.

El acuerdo de la cámara ha sido tomado por unanimidad de votos y con la conformidad de su fiscal, doctor Beltrán. Dice que resulta de la investigación que, en el sumario que instruye el juez doctor de Oro a Guido Milano y otros por extorsión, estafa y exacción, dicho magistrado, por intermedio de la policía, secuestró la suma de 35.000 pesos, con fecha 17 de agosto último, cuya suma no aparece en su poder, según él mismo lo reconoce en su exposición.

La manifestación que formula el doctor de Oro, de haberle sido substraído ese dinero, no es aceptable — añade la Cámara — pues no sólo no ofrece prueba alguna al respecto, sino que sus explicaciones, tendientes a excusar la omisión de la denuncia respectiva después de un hecho delictuoso de esa gravedad para el prestigio del juez, de la justicia y del interés de los litigantes, tampoco son atendibles, dando margen a la existencia de una vehemente sospecha de que el hecho alegado por el doctor de Oro, en su descargo, no sea exacto.

Esa excusa es tanto menos aceptable cuanto que, como juez, no podía ocultar la comisión de un delito, y ha dado cuenta de ello al tribunal a los tres meses de cometido y sólo al ser interrogado sobre la denuncia que ha motivado esta resolución.

En seguida dice la cámara que consta, asimismo, que en el sumario que también instruye a Petrona Baca de Viola y Juan M. Viola, por defraudación, ha mediado la grave irregularidad de que el juez doctor Oro ha mantenido indebidamente en su poder, desde el 25 de julio último hasta el 26 de agosto, la suma de 13.500 pesos, consignada por una de las partes para ser entregada a la otra, sin que las causales que se invocan en autos sean bastante para desvirtuar la evidencia de la irregularidad cometida, dada la forma insólita e injustificada en que se efectuó su extracción del Banco donde se hallaba depositada y en que después se efectuó su entrega a la parte, como se desprende de las declaraciones de los secretarios y empleados del juzgado a su cargo y del representante de la parte interesada.

Esta situación se agrava para el juez, expresa luego el tribunal, si se tiene además en cuenta que la reintegración de los 13.500 pesos, en el juicio, se efectuó días después del secuestro de los 35.000 pesos de referencia.

Estos hechos constituyen, a juicio del tribunal, algunas de las causas que con arreglo al artículo 45 de la Constitución autorizan el juicio político, y por ello resuelve el caso en la forma que queda expresada más arriba.

Como antecedentes del asunto de los 35.000 pesos, cabe mencionar que la denuncia de extorsión fué formulada, en la división de investigaciones, por el abogado de la empresa Luz y Fuerza de la ciudad de San Juan, cuyo directorio está establecido en esta capital.

Según esa denuncia, una persona ofreció a la compañía obtener de la municipalidad de San Juan un decreto por el cual se dejaría sin efecto varias multas aplicadas a aquélla y que ascendían a una cantidad elevada. El importe de esta gestión aparece fijado en 35.000 pesos.

El abogado de la compañía, con el fin de obtener la prueba del delito, hizo entonces que esa persona viniera a Buenos Aires para finiquitar la operación, a cuyo efecto se concertó una entrevista en una confitería central.

Allí, un empleado de la compañía debía entregar los 35.000 pesos a cambio del documento.

Al ser formulada la denuncia en investigaciones, fué levantada un acta, donde quedaron consignadas la numeración y serie de los billetes a entregarse en la entrevista.

La valija con dicho dinero fué secuestrada por empleados policiales y los 35.000 pesos fueron identificados

El sumario y la cantidad secuestrada se remitieron al juez de instrucción en turno, doctor Oro, y de aquí parte la denuncia que ha considerado la cámara.

El juez de instrucción doctor Oro, con motivo de la acordada que en el día de ayer dió la Cámara de Apelaciones en lo criminal, ha dirigido a ese cuerpo una nota en la que, después de manifestar que el presidente de la misma le solicitó la renuncia de su cargo, expresa que no la presentará, porque no desea evitar con ella la discusión que ha de realizarse en el Congreso.

Agrega después, que en caso de dimitir, aparecería deseando rehuir responsabilidades que, por el contrario, afronta, y evitar una discusión que puede ser necesaria en salvaguarda de conceptos relativos al poder público y al funcionario.

Termina la nota con la manifestación de que está dispuesto a correr con las contingencias del asunto, seguro de no haberse apartado del cumplimiento de su deber, y con el pedido al tribunal de que proceda sin demora, y pase los antecedentes a quien corresponda a los efectos y trámites del caso.

Sobre una investigación en el Colegio Pueyrredón

UNA ACLARACION

Con respecto a la investigación que el Ministerio de Instrucción Pública ha ordenado realizar en el archivo del Colegio Nacional Juan Martín de Pueyrredón, hemos recibido la siguiente carta:

"Señor director de LA EPOCA.— Presente. — Distinguido señor director: En "La Nación" de la fecha, y bajo el grave título de "Existen certificados falsos", se publicó el texto de una investigación ministerial por la que se ordenan diversas investigaciones.

Ignorante de por qué circunstancias figuraba mi nombre entre los ex alumnos del Colegio Nacional Juan Martín de Pueyrredón, algunos de cuyos títulos de bachiller han sido objetados por la Inspección Superior, y en defensa de la seriedad de mi conducta, me apresuré a reclamar del rectorado de esa casa de estudios los antecedentes de mis exámenes hasta el bachillerato que rendí en el año 1919, y cuyo diploma aceptó sin observaciones la Facultad de Derecho cuando en ella me inscribí.

La adjunta carta del doctor Oliver cuya publicación encarezco a la gentileza del señor director, deja perfectamente establecida mi actuación de estudiante y la limpieza de mi título, conquistado en buena lid; pero es asombroso constatar que en un ministerio nacional se produzcan actitudes que descubren ligereza o inseriedad en los resortes administrativos, cuando en caso como el mío se lanza a la cavilación pública un nombre respetado y respetable que se tenía obligación de catalogarlo al margen de todo lo que no fuera lícito y austero.

Saludo al señor director con mi distinguida consideración. — Martín Yrigoyen".

"Buenos Aires, noviembre 21 de 1922. — Señor Martín José Yrigoyen. — Presente. — Mi estimado y joven amigo: Contesto a su carta y debo manifestarle complacido que su título de bachiller es un documento que honra a usted, y que supo conquistar con inteligencia, labor y asiduidad. Permaneció Vd. dos años en el colegio, y durante ese tiempo cumplió sus obligaciones con ejemplar contracción. Sus exámenes, perfectamente reglamentarios, los rindió usted dentro de las exigencias prescriptas, todo lo cual destaca a usted como alumno aplicado y empeñoso.

Me es grato, pues, enviarle estas líneas con mis mejores afectos y cordiales saludos. — Firmado: Manuel María Oliver".

Firma presidencial

Nombramientos en los ministerios de Hacienda e Instrucción Pública

Concurrencia Argentina a la exposición del Brasil

El presidente de la República firmó esta tarde los siguientes decretos:

Hacienda.—

Concediendo licencia para residir en el extranjero a doña Guillermina M. M. de O. C. Wilde.

Reincorporando en el puesto de ayudante de 5a. de la Aduana de la Capital a los señores Juan Vasallo y Vicente Accorinti y en el de auxiliar de 3a. al señor Enrique de la Vega.

Nombrando en la Caja de Conversión mayordomo al señor Eduardo Sindona; y en la Administración General de Contribución, Patentes y Sellos: tenedor de libros de 1a. de contaduría, en reemplazo de Adolfo Corsi, que falleció, al oficial D. Adolfo H. Almeida, en lugar de éste, al oficial principal de registro, don Benigno A. Zelis, en su reemplazo, al tenedor de libros de 3a. de contaduría, don Antonio E. Cisneros, en sustitución de éste, al auxiliar 1o. de registros don Isidoro L. Granes, en su lugar al auxiliar de la misma don Nicolás Farula, en su reemplazo al escribiente de registros don Eugenio Amadeo y para ocupar este puesto al ex empleado en comisión don Pedro Tenaglia.

Aceptando la renuncia del escribiente de Relaciones E. Culto y O. Públicas de la Contaduría don Alfredo Franceschi.

Disponiendo la entrega para el servicio de renta y amortización títulos ley 11.178, por $ 1.050.000.

Dejando sin efecto concesión terreno en el ribera Sud del Riachuelo que tenía arrendamiento la S. A. "La Blanca".

Dejando sin efecto concesión terreno en el lado Este del dique número 1 del puerto de la Capital, que tenía en arrendamiento la Compañía Mercantil Argentina.

Mensaje al R. O. abriendo un crédito por pesos 352.361.47 para el departamento de Hacienda.

Varias órdenes de pago y causas fiscales.

Culto—

Varias órdenes de pago por sueldos y gastos para el Asilo de Olivera, Santa Manzanares y hospitales de La Rioja, del Chaco y Dispensario Nacional en Corrientes.

Instrucción Pública—

Nombrando catedrático de la Universidad de Córdoba al doctor Baltasar Ferrer.

Aceptando la renuncia del profesor de italiano del Colegio Nacional de C. del Uruguay señor Andrés Zaninetti.

Aceptando las renuncias del profesor Nacional de Córdoba doctor Agustín Garzón Agulla, del profesor de ciencias y letras del C. Nacional de San Nicolás, doctor Pedro H. Dedomenici; del profesor de ciencias y letras del C. Nacional de Rosario, doctor Miguel Bordato y del auxiliar de secretaría del C. Nacional del Rosario, señor Manuel S. Jiménez.

Nombrando profesora de educación física y estética del Liceo de Señoritas, a la señora María C. de Rouquete, en cambio del puesto de ayudante de gabinete.

Licencias y rectificaciones de nombres.

Guerra—

Ordenes de pago por sueldos.

Agricultura—

Vista la renuncia presentada por los miembros del Comité Permanente de la concurrencia argentina a la Exposición del Brasil y en atención a la razón de la misma, decreta: No ha lugar a la renuncia y solicitar de los miembros del mencionado comité continúen en el desempeño de las funciones que le fueron confiadas por decreto de 17 de febrero último.

Federación Ganadera Agrícola Argentina

Con gran éxito quedó constituída en General Lavalle la Liga local

El presidente de la Federación Ganadera y Agrícola Argentina, ha recibido una interesante nota de la Liga de Ganaderos y Agricultores de General Lavalle, provincia de Córdoba, dando cuenta de la asamblea realizada en dicha localidad y en la cual quedó constituída la liga local, siendo aprobados sus estatutos y designándose luego sus autoridades definitivas.

Según informa la nota, a la referida asamblea concurrió en representación de la Federación Ganadera Agrícola Argentina, su presidente honorario, doctor Rafael P. Emilliani y el presidente de la Liga de Ganaderos y Agricultores de Makenna, señor L. Ramírez, así como una delegación de la misma.

El presidente de la Liga, señor Juan S. Baenninguer, abrió el acto, haciendo presente la importancia que tenía el haber conseguido reunir a los más calificados productores de la zona y a los comerciantes de mayor prestigio. Agregó que indudablemente la concurrencia hubiera sido todavía mayor si no se hubiera estado en la proximidad de la corta y que el movimiento de agremiación había encontrado en todos los productores la más favorable acogida. Hizo luego la presentación del presidente honorario de la Federación Ganadera Agrícola Argentina, Dr. Rafael F. Emilliani, que había accedido gustoso a realizar un viaje desde la capital con el propósito de dar una conferencia sobre las finalidades que persigue la F. G. A. A. y la actual crisis ganadera, añadiendo que el doctor Emiliani era el verdadero leader del movimiento iniciado por los productores para la defensa del trabajo fundamental del país y que era quien había patrocinado la organización de las numerosas ligas que estaban constituídas en las provincias de Buenos Aires, Córdoba, Santa Fe, Entre Ríos y Corrientes. Que en tal virtud el empeño y entusiasmo que había puesto al servicio de la causa no debían ser olvidados por los productores, pues con todo desinterés y con verdadera competencia había defendido la causa noble de la producción nacional, hoy casi en ruinas.

Acto continuo el doctor Emiliani, después de agradecer los conceptos que había vertido el señor Baenninger, felicitó a los organizadores del movimiento y a los concurrentes a la asamblea, porque ello significaba el primer paso hacia la liberación económica.

Entrando en materia, hizo ver lo indispensable que era la unión de los productores como el único camino para conseguir una fuerza respetable y respetada a fin de que los esfuerzos bien intencionados por cierto no se esterilizaran por falta de encauzamiento, lo cual estaría a cargo de la Federación Ganadera Agrícola Argentina, que desde la primera hora ha luchado por ese ideal y que aspira a reunir en un solo haz desde el Pilcomayo hasta el Cabo de Hornos y desde los Andes al Río de la Plata, a todos los productores, de tal manera que puedan llegar a resolver sus propios problemas, sin perjuicio de las presentaciones que se han hecho, y que se seguirán haciendo ante los poderes públicos para conseguir la sanción de leyes protectoras del trabajo agrario.

Agregó que todas las entidades agrarias habían conseguido realizar una "entente cordiale" que patrocinó la interesante conferencia que diera el ingeniero Pedro T. Pagés el 30 de octubre en el Prince George's Hall, quien después había de ser presidente de la Sociedad Rural Argentina. El ingeniero Pagés reveló en forma elocuente la maniobras que los frigoríficos realizan a costa del trabajo y del sacrificio de los productores. Dijo luego el doctor Emiliani que esa "entente cordiale" fué la que dió el triunfo a la lista azul en las elecciones de la Sociedad Rural, llevando a la presidencia al ingeniero Pagés, que tiene ideas definidas sobre la crisis porque atraviesa la ganadería, y la derrota de la lista blanca significa una nueva orientación de aquella histórica entidad, que, virtualmente, ha venido a quedar dentro de la "entente cordiale". Que este hecho había quedado confirmado mediante el nombramiento de representantes realizado por la Sociedad Rural ante el Comité Ejecutivo que actualmente estudia los puntos básicos que someterá al Poder Ejecutivo de la Nación, para que los incluya entre los asuntos a tratarse en las sesiones extraordinarias del Congreso.

En seguida hizo una disertación sobre la crisis ganadera, sus causas y solución. Se ocupó también de los trabajos realizados por la F. G. A. A. con perseverancia y decisión, formando ligas en todos los puntos de la República en donde ha sido posible ir acercando a los productores, y esas ligas irradiarían su zona de influencia sobre los partidos limítrofes a fin de llegar a la formación de una liga en cada partido, para que no quede ninguno de ellos sin representación. En esa forma todos los productores tendrían el verdadero amparo a su trabajo rudo y benemérito, que es la base fundamental de toda nuestra economía. El doctor Emiliani fué muy aplaudido.

La Comisión Directiva quedó constituída en la siguiente forma: presidente: Juan S. Baenninger; vicepresidente 1o., Nicanor Ojeda; vicepresidente 2o., David A. Peyronel; secretario, Santiago R. Diehl; prosecretario, Juan P. Gardey; tesorero, Miguel Cendoya; protesorero, Alfredo Gaggioni; vocales titulares: Luis V. Rodríguez, Eduardo Estanguet, Vicente Cerioli, Benito Llorente, José del Bosco, Fermín Bazterrechea, Francisco Godino, Juan Guglielmetti, Leonardo Rodríguez, Benito M. Berisso; vocales suplentes: Francisco Arbucó, Santiago Borro, Bartolo Dutte, Andrés M. Ouet, Juvenal de Oro, Luis M. Videla.

Bibliografía

"LA DEMOCRACIA ECONOMICA"

(Un libro de actualidad)

Acaba de aparecer, con este título, un meditado estudio del doctor Arturo Pallejá. Sostiene el autor que "la concepción orgánica que pretende dar formas estatuarias al trabajo humano, en todas sus modalidades y significaciones, demuestra la posibilidad de sistematizar en una estructura constitucional inviolable la vida económica global de la Nación". Al efecto, dice que corresponde empezar por "organizar la vida del pueblo en todas sus manifestaciones múltiples, encauzar sus actividades y fenómenos colectivos en una red institucional científica y concordante, realizar en el orden económico la misma obra practicada en el orden político y civil y cumplir una misión tan vasta y tan hermosa en nuestra época, como la histórica misión consumada en los tiempos epopéyicos."

Analiza el autor el sentido del nuevo derecho económico, que ha de encontrar su forma en la legislación colectiva, poniendo en acción los órganos vitales de la economía nacional, mediante la especialización de cada clase de industria por el fomento sistemado de la agremiación, que es la última palabra del trabajo técnico eficiente. Encara, desde luego, la institución del parlamento económico, en un desdoblamiento de su concepto político tradicional, que conduciría a erigir de una vez el capital en simple instrumento de trabajo, fin primordial a que tiende la legislación moderna. Prevé el desplazamiento paulatino, según este sistema, del intermediario capitalista y la dignificación de la personalidad humana, gracias al provecho íntegro que reportaría el producto del trabajo.

La obra ha sido reflexionada y escrita con sujeción a las modalidades características del país y a las tendencias fuertemente acusadas por la actualidad del mundo en la vasta esfera de la nueva economía. Podrá discutirse — y nosotros no lo hacemos — el concepto básico de la idea prohijada, pero es indudable que la aplicación al medio que el autor realiza del pensamiento fundamental adoptado con tan calurosa convicción científica, seduce por el dominio de la materia y el método de la exposición, tan manifiesto el uno como seguro el otro. Es en particular interesante el capítulo en que define la Nación como un superorganismo humano, examina la estructura anatómica del mismo, ensaya la clasificación económica de los individuos y fija la diferenciación del trabajo humano, tendiendo al logro de su emancipación total.

El libro está concebido con verdadero espíritu científico, la observación del tema es completa, el juicio resulta sagaz y penetrante. Fuera de duda que se trata de una contribución valiosa para el estudio de la trascendental cuestión que el autor tan acabadamente dilucida con sus dotes de asimilación feliz y su criterio definido y sólido. La obra ha de ser leída y meditada con fruto positivo por los estadistas, legisladores y hombres de gobierno.

"La Florería mejor presentada,
que llama la atención por la originalidad y buen gusto de sus trabajos modernos.
Cultivos: OLIVOS (F. C. C. A.)
HINTERMEYER
Casa Central, CANGALLO 701, Bs. As.

Unión Cívica Radical

Elecciones municipales

EL VIERNES SERA CLAUSURADA LA CAMPAÑA ELECTORAL

Hoy a las 18 se realizará una conferencia radio telefónica

Prosigue con entusiasmo realizándose las conferencias de propaganda

CLAUSURA DE LA ACTUAL CAMPAÑA ELECTORAL

La proclamación pública de los candidatos a concejales

El próximo viernes 24 del actual, a las 21 horas, tendrá lugar en la plaza del Congreso la proclamación pública de los diez y siete candidatos a concejales que el partido sostendrá en las próximas elecciones comunales.

El acto a realizarse asumirá grandes proporciones, pues en el punto indicado se concentrarán representaciones de los veinte comités parroquiales y todos los subcomités, centros y bibliotecas reconocidas.

Iniciará la serie de discursos a pronunciarse el presidente del Comité de la Capital, doctor Alfredo Scarano, al que seguirán los diez y siete candidatos proclamados, en el siguiente orden: señores Leonardo O. Costas, José A. Basso, Domingo Calarco, Constante A. Verry, S. J. García Anido, Juan R. Lambruschi, Germán A. Tirigall; Manuel Guibert Blank, Frank Lavalle Cobo, A. Angel G. Gallo, Pedro P. Sanguinetti, Carlos A. Ray, José Pereyra, José Roberto Lorín, Florencio Arias, Vicente Rotta y Alfredo Calvo, cerrando el acto el presidente de la comisión de propaganda, doctor Juan E. Vincent.

Con este acto público se dará por clausurada la actual propaganda política.

La conferencia de las calles Paraguay y Paraná

Conferencias radiotelefónicas

Temas a desarrollar:
Miércoles 22. — Falso concepto de la caridad.
Jueves 23. — Leyes de protección a la mujer.
Viernes 24. — El dinero. Para lo que sirve a algunos.
Sábado 25. — El derecho a la salud y a la vida.
Transmisión de la Compañía Radiotelefónica Argentina.

COMITE DE LA CAPITAL

Reorganización del subcomité Estudiantes Universitarios

En vista de las solicitudes dirigidas al Comité de la Capital pidiendo la reorganización de los Estudiantes Universitarios Radicales, y en el deseo de establecer de inmediato el funcionamiento de sus autoridades, sentando las bases para que pueda procederse a un amplio empadronamiento, nómbrase a los siguientes estudiantes [illegible] disposiciones del Comité de la Capital procedan a elegir entre sí su mesa directiva y tomen a su cargo las funciones que le corresponde:

Ciencias económicas: José M. Fuentes, Juan A. Noguera, Pedro de las Cuevas, Ricardo C. Tinto, Juan J. Troglio, Emilio Calvo, Esteban Estabanez, José Marrancino, Eduardo Brennan, E. De Agostino.

Agronomía: Julio A. Trucco, Armando F. Navarro, Horacio Cusach, Domingo Labriola, Blas Gamenara, Abelardo Boullosa, Julio Tolosa, Emiliano Boggio, Juan Pasa.

Filosofía: E. Carranza Oviedo, Estanislao Fleurit, C. Roses.

Ingeniería: A. García Castro, José A. Rabuffi, Ernesto Warnes, Carlos Macchi, Manuel Guerrero, Eduardo Eiriz Marione, Angel Calatrava, Enrique Morón, Fortunato de Miguel, Alberto Corbani.

Derecho: Ricardo Riguera, Ricardo Aimo, Silvio Bonardi, Narcisco Arrieta, Francisco Vidiri, Ricardo Tobías, Daniel López Imizcoz, Hernán Fernández, Rodolfo Arambarri, Arquímedes Campana, Celso Borzone, Alejandro Riboratti, Oscar Rosito.

Medicina: Salomón Hojman, Atilio Alterini, Heriberto Ponce y Silva, Raúl González, Ricardo [illegible], Juan Dellepiane, Luis [illegible], Jaime Wortman, Alfredo [illegible], Juan Perasso, Franck [illegible], David Sigal, José Juli[illegible] Magan, Arturo Dragone[illegible], Gentile.

Cítase a los nombrados [illegible] concurran a la asamblea [illegible] verificará el jueves 23 [illegible] a las 21 horas, en el [illegible] capital, Tacuarí 16.

CONFERENCIAS PARA HOY

Circunscripción 1a. — A las 21 horas: En Andalgalá y [illegible]. Oradores: señor J. Sancerni Giménez, Ricardo V. [illegible], Guillermo Quaratino, César A. Ramallo y Luis Rascowsky.

Circunscripción 2a. — A las 20.30 horas, en Almafuerte y Caseros. Oradores: diputado nacional doctor José Antonio Amuchástegui, candidato a concejal S. García Anido, concejal señor Héctor Bergalli y señor Ignacio Guibert Blanck.

Circunscripción 4a. — A las 21 horas, en Rocha e Irala. Oradores: diputado nacional doctor Rómulo Trucco, doctor [illegible]do Aimó y Jerónimo Grisolía y señor Gregorio G. Vi[illegible].

Circunscripción 7a. — A las 21 horas, en Lambaré y [illegible]tes. Oradores: diputado nacional doctor Leopoldo Bard, candidato a concejal doctor Florencio Arias, diputado nacional doctor Juan Frugoni y doctor Silvio Bonardi.

Circunscripción 12a. — A las 21 horas, en San Juan y [illegible]. Oradores: Ricardo Riguera y Guillermo Sullivan, siguiendo la manifestación por Perú, Garay, Bernardo de Yrigoyen, [illegible] y San Juan, donde harán uso de la palabra el concejal Héctor Bergalli y doctor Antonio Graña.

Circunscripción 14a. — A las 20.30 horas, en Cangallo y Libertad. Oradores: diputados nacionales doctores Leopoldo Bard, Roberto M. Ortiz y José L. Rodeyro y el candidato a concejal Pedro P. Sanguinetti.

Circunscripción 15a. — A las 21 horas, en Triunvirato y [illegible]dia. Oradores: doctor Silvio Bonardi, Juan R. Beiró, Guillermo Tula y Atilio Pingitore.

A las 21 horas, en Triunvirato y Canning. Oradores: diputado nacional doctor Manuel Pinto (hijo), concejal Héctor Bergalli, doctor Manuel Orús, diputado nacional Roberto M. Ortiz y Juan A. Linera.

Circunscripción 16a. — A las 21 horas, en Monroe y O'Higgins. Oradores: diputado nacional doctor Leopoldo Bard, Ricardo V. [illegible]cio y el diputado nacional doctor Rómulo B. Trucco.

A las 21 horas, en Monroe y Triunvirato. Oradores: Juan [illegible] Linares, Carlos Filippa y los candidatos a concejales S. García Anido y José L. Pereyra.

Circunscripción 17a. — A las 21 horas, en Carranza y Guatemala. Oradores: diputados nacionales doctores Manuel Rocca y Roberto M. Ortiz, doctor Alfredo Scarano, candidato a concejal Vicente Rotta, doctor Juan E. Vincent y Gregorio García.

Conferencias a realizarse

MAÑANA JUEVES 23

Circunscripción 6a., a las 21 horas, en Patricios y Daniel Cer[illegible]. Oradores: candidato a concejal S. García Anido, Dip. Nac. Dr. L[illegible] Bard, Sres. Angel López, [illegible] Buelch.

Concentración de las circunscripciones 6a., 7a., y 9a., en [illegible]nes y Rivadavia, siguiendo [illegible] manifestación a la Plaza Once [illegible].

Circunscripción 16a., a las [illegible]

La conferencia de la U. C. R. en Pozos y Alsina

ELECCIONES MUNICIPALES

UNION CIVICA RADICAL

CANDIDATOS QUE SOSTENDRA EN LOS COMICIOS DEL 26 DE NOVIEMBRE

Dr. Leonardo O. Costas
Sr. José A. Basso
Dr. Domingo Calarco
Sr. Constante A. Verri
Dr. Saturnino J. García Anido
Sr. Juan A. Lambruschini
" Germán A. Tirigal
" Manuel Guibert Blanck
Ing. Frank Lavalle Cobo
Dr. Angel G. Gallo
Sr. Pedro P. Sanguinetti (hijo).
Dr. Carlos A. Ray
Sr. José Pereyra
" Roberto Lavín
Dr. Florencio Arias
Sr. Vicente Rotta
Sr. Alfredo Calvo

The First National Bank of Boston

VIAJES AL EXTRANJERO

Al preparar su viaje por el extranjero, no olvide que la forma más segura de llevar sus fondos es la de cheques para viajeros y cartas de crédito. Gozamos de reputación internacional y nuestras cartas de crédito son la mejor presentación ante la banca de todo el mundo.

Soliciten amplios detalles.

Sucursal Buenos Aires - Bartolomé Mitre 5[illegible]

GERENTES:
G. A. Lanús J. M. Barb[illegible]

...nario de la ciudad de Reconquista

... alcanzados por la ... Perspectivas de un futuro halagüeño

...amos debido de ocuparnos en di... oportunidades del desenvolvi... cada vez más progresista al... por la ciudad de Reconquis... verdadero emporio de riqueza, si... en el norte de la provincia de ...mo fueron fortificándose con saludables iniciativas en apoyo de las cuales se sumaron pobladores y autoridades, estas últimas que le han dedicado la mayor atención posible en todo momento.

Dentro de la autorización reciente de la ley 10927, se ha aprobado la construcción de las obras fijas necesarias para completar la instalación del embarcadero flotante. La situación del puerto sobre una de las márgenes del riacho de San Jerónimo planteaba el difícil problema de su acceso que se resolverá con esta importante obra cuyo costo ha sido también presupuestado y aprobados por el gobierno del doctor Yrigoyen.

Se completa así una necesidad im-

Vista panorámica de la ciudad

...Señalamos la forma como ... las fuerzas de su ... dentro de la zona agrí... adera que comprende. ...los días de la lucha que la ... empeño contra los avan... los indios hasta el presente, ...quista que fué asiento primiti... de las fuerzas del ejército ... logró alcanzar un grado de ... realmente asombroso. Su p... periosa y reclamada por el comercio de la rica región del norte, cuyos productos tendrán fácil salida e inmediata comunicación con el resto del país.

En cuanto al orden social y político, Reconquista destaca su fisonomía propia con la instalación y funcionamiento de importantes establecimientos públicos y el ejercicio del voto, en comicios ejemplares y de orden,

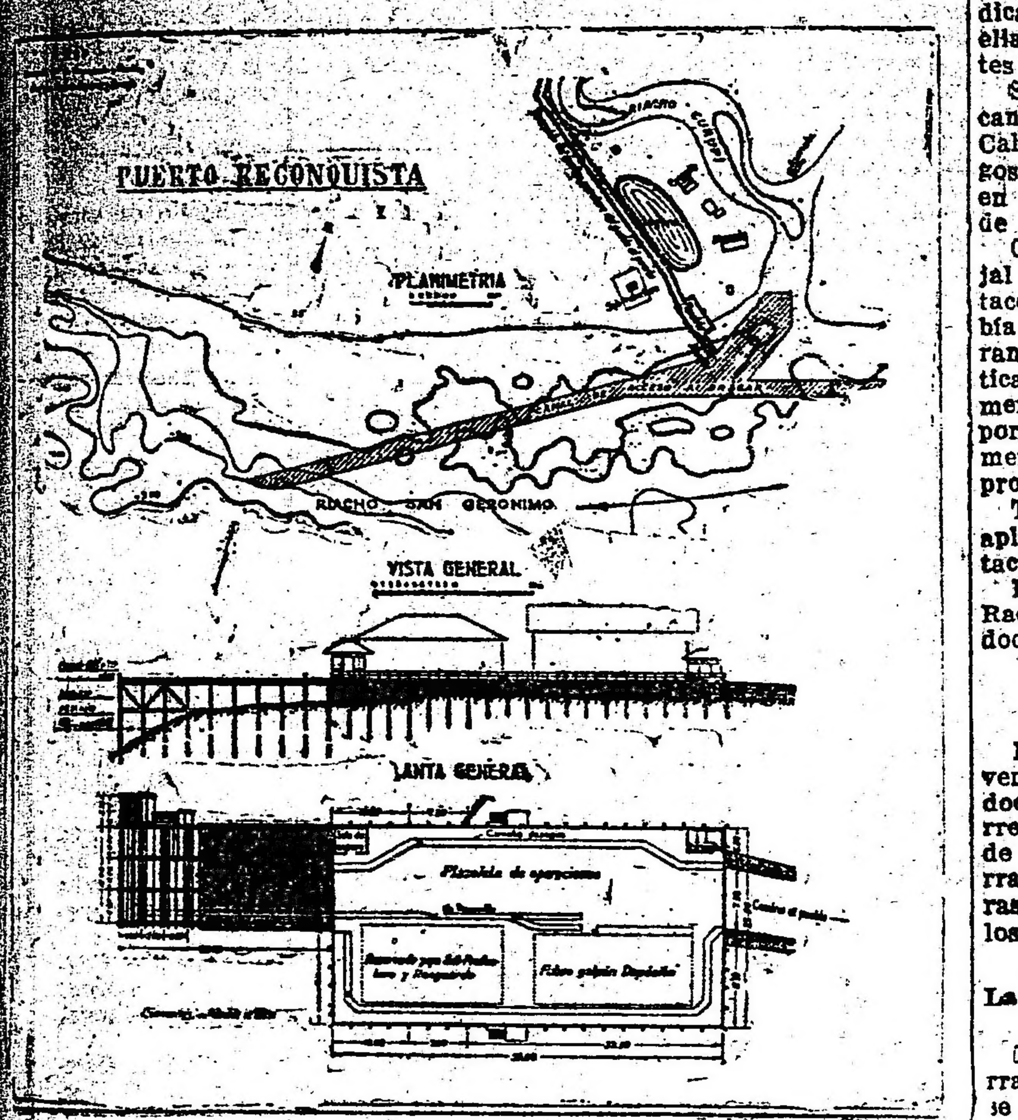

Proyecto del embarcadero flotante

...blación que es activa y trabajadora aumentó sensiblemente, a punto de darle la personería constitucional que la consagraba en el rango de ciudad, lo que fué decretado por el gobierno del doctor Mosca con fecha del 9 de octubre del año anterior. Su aspiración quedó así satisfecha y desde entonces los resortes del nuevo organis- lo que ha logrado llevar a los cargos de responsabilidad a los hombres más meritorios y capaces. Ellos son ahora los propulsores de ese progreso que no se detiene y que la elevarán a la categoría de las poblaciones más importantes del interior, ya que las perspectivas de su futuro próspero no pueden ser más halagüeñas.

---

ras, en Juramento y Cabildo. Oradores: Dip. Nacionales, Dr. José P. Tamborini, Dr. Manuel Pinto y Roberto M. Ortiz, Sres. Juan M. Suárez, J. Sancerni Giménez y Carlos Becker.

Circunscripción 17a., a las 21 horas, en Carranza y Bompland. Oradores: Dr. Jerónimo Grisolia, candidato a concejal Dr. Domingo Calarcó, Juan J. Bonifacio, Carlos Filippa y candidato a concejal Vicente Rotta, inaugurándose un sub comité.

LAS CONFERENCIAS RADIOTELEFONICAS

Ayer se iniciaron

Con el mejor resultado ayer el diputado nacional, doctor Leopoldo Bard, inició, a la tarde, la serie de sus anunciadas conferencias de propaganda política por radiotelefonía.

La conferencia de ayer versó sobre "Mendicidad y vagancia", y según noticias recibidas del interior, la transmisión resultó tan clara y precisa que en Bahía Blanca, Rosario, Mendoza y otros puntos equidistantes, se percibía con igual claridad que si se estuviera oyendo una conferencia callejera a pocos metros del orador.

Hoy, a las 18 horas, el mismo doctor Bard, dará la segunda conferencia que versará sobre "Falso concepto de la caridad"; la 3.a el jueves 23: "Leyes de protección a la mujer"; la 4.a el viernes 24: "El dinero. Para lo que sirve a algunos"; la 5.a el sábado 25: "El derecho a la salud y a la vida".

A continuación del diputado nacional Leopoldo Bard, dió ayer el candidato a concejal señor Roberto Lavín una conferencia exponiendo el programa que habría de desarrollar en el caso de resultar electo como concejal.

CIRCUNSCRIPCION 4a.

La magnífica asamblea de anoche

Con un numeroso y entusiasta público se realizó ayer la anunciada conferencia de propaganda organizada por las autoridades del comité seccional.

En la intersección de las calles Olavarría y Almirante Brown, se levantó la tribuna, ocupándola en primer término el señor Antonio J. Bucich, que en una vibrante arenga exhortó al electorado de esta circunscripción a que voten en los próximos comicios los candidatos de la Unión Cívica Radical, únicos y verdaderos defensores de los intereses públicos, siendo muy aplaudido al terminar.

El doctor Ricardo Aimó, siguió en el uso de la palabra, señalando el orador una serie de problemas de carácter social, político y financiero, mereciendo un largo y caluroso aplauso.

Ocupó la tribuna a continuación el candidato a concejal señor Manuel Guibert Blanck, quien expuso su programa de labor a realizar en el Concejo Deliberante si el voto del electorado confirmaba la designación de sus correligionarios.

Terminó el orador entre calurosos aplausos tributados por el auditorio.

Cerró este acto el doctor Juan R. Beltrán, con una fogoza y elocuente arenga.

Disgregándose la concurrencia entre vítores y aplausos al presidente de la República doctor Alvear, al doctor Yrigoyen y a la Unión Cívica Radical y sus candidatos.

CIRCUNSCRIPCION 5a.

La brillante asamblea de anoche en Rivadavia y Varela

Bajo los auspicios de la comisión de propaganda de la circunscripción 5a., realizóse anoche una hermosa conferencia, en la intersección de las calles Varela y Rivadavia. Una concurrencia nutrida y entusiasta puso en este acto la nota de su color y de su fe partidaria, traducida en frecuentes explosiones de aplausos y vítores para la Unión Cívica Radical y los hombres más destacados y conspicuos de sus filas.

Usó de la palabra en primer término el señor G. Bonzález Vizcaíno, quien en su conceptuoso discurso puso de relieve la acción nacionalista del radicalismo, que va así al corazón mismo de las multitudes, desplegada la vieja bandera, a reavivar los grandes conceptos que fundamentan la argentinidad. Se refirió a continuación el orador a la obra constructiva y reparadora del expresidente Yrigoyen, realizada contra viento y marea en los seis años de su histórico gobierno. Destacó, asimismo, la obra de los diputados radicales en el Congreso, para concluir refiriéndose a la acción de los concejales y de los intendentes del radicalismo, asegurando al electorado que el actual intendente doctor Noel, por sus calidades y condiciones, está capacitado para hacer una verdadera administración.

Siguióle en el uso de la palabra el señor Ricardo Muscio, en cuya brillante disertación hizo resaltar la acción nula e ineficaz del socialismo frente a la obra del partido Radical, obra netamente obrerista y encaminada —como dijo el orador— a resolver los grandes problemas que afectan al pueblo entero de la República, sin distinción de clases ni de colores políticos. Concluyó su discurso el señor Muscio, invitando al electorado a votar la lista íntegra del radicalismo, porque en esa forma el pueblo tendrá la seguridad de que sus aspiraciones y sus necesidades serán resueltas en muy breve tiempo, sin que nada puedan las sistemáticas y rabiosas oposiciones del concubinato conservador-socialista.

A continuación ocupó la tribuna el diputado nacional doctor Juan José Frugoni, ocupándose preferentemente del significado de la bandera abstencionista y revolucionaria del radicalismo en los días de sus grandes luchas por el bienestar del pueblo y por el afianzamiento de las conquistas de todo orden ya alcanzadas y que el "régimen" crudo que imperaba entonces desconocía y anulaba sin ninguna consideración. Refirióse también el doctor Frugoni a la obra ponderable del radicalismo en el gobierno, en el Parlamento y en el manejo de los grandes intereses de la comuna, concluyendo con una cálida arenga al pueblo, del cual esperaba —dijo— concurriese a los próximos comicios a votar la lista radical.

Todos los oradores fueron calurosamente aplaudidos, finalizando la asamblea entre vivas y vítores al doctor Yrigoyen, al presidente Alvear y a la Unión Cívica Radical.

CIRCUNSCRIPCION 9a.

Con buen éxito se realizó ayer la conferencia organizada por el comité de la circunscripción 9a.

Correspondió al doctor José P. Tamborini iniciar el acto, previas unas palabras pronunciadas por el señor Francisco Turano.

El doctor Tamborini inició su disertación estudiando la importancia del gobierno comunal dentro del régimen de las instituciones democráticas y a las funciones que le correspondía de acuerdo con las modernas orientaciones.

Siguió en el uso de la palabra el doctor César Velázquez, quien dedicó su exposición al estudio de la acción que le corresponde a la juventud en estas circunstancias y a la obra realizada por el radicalismo en defensa de los intereses de las clases más necesitadas y que se concretan en abundantes iniciativas en materia de legislación social.

Ocupó después la tribuna el doctor Silvio Bonardi, quien estudió el concepto del gobierno comunal y luego analizó diversos aspectos de las plataformas políticas de los partidos opositores, y se refirió en especial al asunto de los boletos de tranvías, haciendo notar el carácter transitorio de la autorización del aumento a 12 centavos y las razones que justificaron esa iniciativa, por cuanto permitió sancionar una ley de amparo para el numeroso gremio de tranviarios.

CIRCUNSCRIPCION 10a.

La brillante conferencia de anoche en Alsina y Pozos

Una numerosa concurrencia se congregó anoche en la intersección de las calles Alsina y Pozos a la conferencia organizada por el comité de la sección 10a.

Inició el acto el doctor Manuel Orús, quien se refirió en su interesante disertación, a la obra del radicalismo en su faz comunal, y como ella había beneficiado a los habitantes de nuestra capital.

Siguió en el uso de la palabra el candidato a concejal doctor Domingo Calarcó, quien esbozó a grandes rasgos la obra que habría de realizar en el Concejo Deliberante en el caso de ser electo.

Ocupó luego la tribuna el concejal señor Héctor Bergalli, quien destacó en forma lucida la obra que había realizado en el Concejo Deliberante — de la obstinación sistemática del socialismo, a quienes únicamente preocupan minucias sin importancia y obstruyendo sistemáticamente toda labor que signifique un progreso.

Todos los oradores fueron muy aplaudidos en sus interesantes disertaciones.

Entre vítores a la Unión Cívica Radical, al presidente Alvear, al doctor Yrigoyen, terminó el acto.

CIRCUNSCRIPCION 14a.

Citación de afiliados

El presidente de la comisión interventora de la cirscunscripción 14a., doctor J. Villordo, invita a los correligionarios y afiliados del comité de la circunscripción, a que concurran al local Cangallo 1528, de horas 18 a 20 y de 21 a 23, todos los días hábiles.

CIRCUNSCRIPCION 18a.

La interesante conferencia de anoche en Serrano y Aguirre

En la intersección de las calles Serrano y Aguirre, numeroso público se congregó a efectos de asistir a la conferencia de propaganda que organizó el comité seccional.

Inició este acto el señor Armando Melgar que en una breve e interesante disertación destacó la importancia del acto electoral a realizarse el 26 del corriente, siendo muy aplaudido el profesor Guillermo Quartino, que ocupó la tribuna a continuación, señaló una serie de problemas de carácter social, político y financiero, finalizando su disertación entre los aplausos que le tributó la concurrencia.

El candidato a concejal Manuel Guibert Blanck, siguió en el uso de la palabra, en una amplia y elocuente disertación expuso su programa de labor a realizar en el Concejo Deliberante.

Mereciendo el aplauso unánime de la concurrencia al terminar su discurso.

Ocupó la tribuna el doctor Manuel Orús, que con un interesante discurso, fustigó al socialismo por su sistemática obstrucción a la labor de los representantes radicales, siendo aplaudido al terminar su discurso.

Cerró este acto el señor Julián del Rivero con una fogosa y elocuente arenga, que mereció un largo y caluroso aplauso.

El público se disgregó ovacionando a la U. C. R., al doctor Alvear, presidente de la Nación y al doctor Yrigoyen.

CIRCUNSCRIPCION

La gran conferencia de anoche

Ante una variada y entusiasta concurrencia realizóse una brillante asamblea de propaganda en la intersección de las calles Paraná y Paraguay; dicha conferencia estaba auspiciada por la comisión de propaganda del Comité Nacional.

Abrió el acto el doctor Horacio González del Solar, quien en una brillante disertación se refirió a la importancia que tenían las elecciones comunales a efectuarse el 26 del corriente, demostró lo realizado por el gobierno radical desde que se inició en el poder.

Siguióle en el uso de la palabra el diputado nacional doctor José P. Tamborini, el que se refirió a la labor desarrollada por los diputados radicales en el Congreso de la Nación, aportando ideas y proyectos en el seno de las distintas comisiones; enumeró una serie de proyectos de iniciativas radicales.

A continuación ocupó la tribuna el señor Julián Jiménez Sanonni, el que hizo un estudio detenido de los principales problemas que tenía que solucionar los concejales que resultasen triunfantes, ya que si bien es cierto que nuestra comuna marcha a la vanguardia de muchas otras, el deseo del partido radical era el que se colocase en primera fila.

Ceror el acto el señor González Videla, quien fustigó a los partidos opositores e invitó al pueblo de la Capital a acompañar con su voto a los candidatos radicales:

Durante el trancurso de sus discursos todos los oradores fueron sumamente aplaudidos; disgregándose la concurrencia en medio de vítores y aplausos a lpartido Radical, al presidente Alvear y al doctor Hipólito Yrigoyen.

CIRCUNSCRIPCION 3a.

El subcomité "Mariano Moreno" realizó anoche un lucido festival en el cine-teatro "Montes de Oca" — El diputado nacional doctor Leopoldo Bard dió una conferencia.

No defraudó las previsiones más optimistas el festival realizado anoche en el cine-teatro "Montes de Oca", a beneficio de la biblioteca del subcomité "Mariano Moreno", de la sección 6a., que preside eficazmente el distinguido correligionario señor Antonio Francia. El amplio salón de dicho teatro hallábase literalmente lleno de conocidas familias de la parroquia, quienes aplaudieron el interesante programa desarrollado, y que estaba constituído por selectas películas y números de variedades. Entre éstos se destacaron el dúo "Los Jerezanitos", que ofrecieron a la concurrencia sus favoritos bailes internacionales, demostrando una encomiable habilidad, que motivó prolongadas ovaciones.

A continuación pronunció una conferencia el diputado nacional doctor Leopoldo Bard, quien disertó sobre el tema "Acción social de la mujer y el niño", haciendo gala de su proverbial elocuencia y sólida preparación para abordar asuntos de índole científica.

El comité seccional, en cuya representación concurrió el señor Fernando R. Tattou, ha expresado sus felicitaciones a las autoridades del subcomité "Mariano Moreno", y especialmente a su activo presidente, doctor Antonio Fran, por el éxito de la velada que nos ocupa.

CIRCUNSCRIPCION 15a.

Se inauguraron los nuevos circuitos

Ante numerosos correligionarios y con la asistencia de los miembros de las comisiones directiva y de propaganda del comité parroquial, han quedado inaugurados los once circuitos que componen la 15a. circunscripción.

Varios oradores hicieron uso de la palabra, improvisando elocuentes arengas, que fueron muy aplaudidas, quedando plenamente desautorizadas las versiones que personas interesadas se encargaron de propalar, de que en esa jurisdicción se votaría en blanco en las próximas elecciones.

Por exigirlo la intensificación de la propaganda que actualmente se hace en esa parroquia, el comité seccional estará abierto todos los días hasta las 24 horas, atendiendo la presidencia y secretaría cualquier consulta que se les haga.

IMPORTANTES ADHESIONES

En la presidencia del Comité de la Capital, se ha recibido una comunicación del señor Antonio F. Chappe, representante de los centros: La Unión (propietarios de carnicerías), "La Defensa" (de conductores de vehículos) y "Propietarios de establecimientos industriales", haciéndole saber que en recientes asambleas generales extraordinarias celebradas por dichas instituciones, se había resuelto adherirse incondicionalmente al Partido Radical y votar la lista de candidatos a concejales proclamados recientemente.

En el día, el doctor Alfredo Scarano, presidente del Comité de la Capital, acusó recibo de dicha nota, agradeciendo al señor Chappe, y por su intermedio a sus representados, el valioso concurso ofrecido.

También dispuso que por la comisión de propaganda se envíen a los centros adheridos toda clase de folletos, afiches y boletas que tengan relación con el acto comicial del 26, a fin de que sean repartidos a los asociados.

NOTAS POLICIALES

El Presidente Alvear visitó el Departamento de Policía

Esta mañana verificó una visita al Departamento Central de Policía el Presidente de la República, Dr. Marcelo T. de Alvear.

Después de una breve entrevista con el jefe Sr. Jacinto Fernández, visitó las dependencias de la institución acompañado de los altos funcionarios.

En la Sección de Dactiloscopia el Dr. Alvear se entretuvo un largo rato, siendo atendido por el jefe de dicha dependencia, comisario César Echeverry, quien explicó al distinguido visitante el éxito alcanzado en las indagaciones policiales mediante los procedimientos empleados por la dactiloscopía.

Luego el Presidente estuvo en la Sección Defraudaciones y Estafas, de Investigaciones, Allí le fueron exhibidos los valores fiscales adulterados que la policía logró secuestrar últimamente.

Terminada la visita a las diversas secciones de la División de Investigaciones, el Dr. Alvear pasó al Cuartel de Bomberos, donde se hizo un simulacro de incendio que complació mucho al Presidente por la organización y acierto con que el personal presta sus servicios.

Se despidió el Presidente de la República, momentos después, formulando su felicitación al Jefe de Policía por el orden reinante en la institución.

Con motivo de esta visita, el Jefe de Policía concedió la libertad a todos los detenidos que no tenían malos antecedentes.

La adulteración de valores fiscales

HOY COMENZARON LOS CAREOS

Dos nuevos detenidos

El juez federal doctor Jantus, juntamente con su secretario, doctor Gowland, reanudó esta mañana las actuaciones relacionadas con el asunto de la adulteración de valores fiscales.

A raíz de las declaraciones de los detenidos fué allanado un comercio de droguería, sito en la calle Echeverría a la altura de Migueletes, donde se sabía que fué enagenada una partida de estampillas fiscales, para artículos de perfumería, a menos de su valor, operación en la que habían intervenido varios de los complicados en la adulteración de valores.

No se encontró ninguna de esas estampillas, no obstante la prolija inspección que realizaron los empleados de la sección Defraudaciones y Estafas.

El dueño del comercio, así como el dependiente principal, fueron detenidos, en indagación de las denuncias recaídas en su contra.

Comenzaron los careos esta mañana, interviniendo primeramente Julián Benegas y Juan Pedro Mercier.

Un dependiente de almacén irascible

ATACA A PUÑETAZOS A UNA CLIENTA

En el interior del almacén de la calle Monroe 2795, la mujer María Alvarez, que fué a hacer unas compras sostuvo por cuestiones del momento un cambio de palabras con el dependiente Manuel Queipo.

Esto dió motivo a que se exasperaran los ánimos y el dependiente agrediera a la mujer a puñetazos y puntapiés.

La policía de la sección 33a. intervino, aprehendiendo al agresor.

Se instruye el sumario de estilo.

Fué esclarecido un suceso sangriento y detenido el autor

Las autoridades policiales de la sección 15a., después de activas diligencias, han logrado esclarecer el suceso sangriento ocurrido anteayer en el bar de la calle San Martín esquina Charcas, a consecuencia del cual resultó herido de dos balazos Elías Capaz.

Como éste se negaba a suministrar la filiación del heridor, la policía interrogó a los dueños del bar y otros clientes, a fin de comprobar quien sería la persona que estuvo con el herido en el momento del incidente.

Pudo establecerse así que el agresor era Santiago Quirino, argentino, de 67 años de edad.

Aprehendido por la policía, fué sometido a un apremiante interrogatorio, que dió por resultado que Quirino se confesara autor del hecho, agregando que hubo de agredir a balazos a Capaz, debido a que éste lo amenazó e insultó, reiteradas veces, a raíz de una cuenta pendiente entre ellos.

El detenido fué puesto a disposición del juez doctor Oro, que interviene en el asunto.

UN HOMBRE FUE HERIDO DE UN BALAZO EN LA PIERNA DERECHA

Por razones, y por un individuo que la víctima mantiene ocultos, Adrito Perege fué herido levemente con arma de fuego en la pierna derecha, en la intersección de las calles Yerbal y Bolivia.

La policía de la sección 38.a hizo trasladar al herido en una ambulancia de la Asistencia Pública, al hospital Durand, donde quedó en asistencia.

El extraño caso preocupa a la policía de dicha sección, la que trata de individualizar al agresor y detenerlo.

Se dió aviso de lo ocurrido al juez doctor Oro.

SUBSTRACCION DE DOS BICICLETAS

A Ramón Vázquez le fué hurtada una bicicleta que dejó sola momentáneamente en el zaguán de la casa Santiago del Estero, 215.

Se presentó el damnificado a la comisaría 4.a, donde hizo la denuncia respectiva, valuando la máquina en 140 pesos.

En el sumario que se instruye interviene el juez de instrucción doctor Irigoyen.

—Frente a la casa de la calle Corrientes, 1790, Pedro Suárez abandonó la bicicleta en que iba montado, a fin de cumplir cierta diligencia.

Cuando vino en busca de la máquina, había desaparecido.

La valuó en 45 pesos.

Interviene la comisaría 5.a y el juez de instrucción doctor Moreno.

DETENCION DE MALEANTES

En una recorrida efectuada durante la madrugada de ayer por distintos barrios de la ciudad, por el comisario Federico S. Foppiano, subcomisario José Urruchúa y empleados Spikerman, Ducasse F., Martino, Chiessa, Franco, Muiños, Mussi, A. Ducasse y otros, han sido detenidos los sujetos de malos antecedentes siguientes:

Benjamín Salvador García o Ernesto García o Bartolomé Amera o José García o Bartolo Amaro (a) "Pulguita", o "Rabona"; Benito Rodríguez o Rodríguez González, Damián García o Domingo García, Ceferino Fernández o Ignacio o José Velazco o Ceferino Fernández Aguirre (a) "Revista" o "Revista Sportiva", Atilio M. Cartello, Samuel Dávinson, Alberto Ferrari o Severio Ferrari, Jesús Hermida o Dalmiro de Rosa, Narciso Iglesias Gómez o Ramón Sánchez o Evaristo Iglesias o Enrique Alvarez o Fernández (a) "El Ñato Sánchez", Eufemio Pizzarro o Enrique Pizarro o Leguizamón o Estanislao Rodrguez o Alfredo Islas (a) "La Partera", Santiago Cuevas o Manuel Conte o Santiago Córdoba o Antonio Leiva, Francisco Cobo o Mauricio o Antonio Fernández del campo (a) "Paco" o "Mocho" o "Barba", José Diana González o Ramón Fernández o Llana o Manuel Fernández, Alejandro Caccia o Casés (a) "El Russo", Casto Pérez o Juan Fernández o Pérez, Emilio Membrinal, Domingo Palumbo o Carlos Neri (a) "Pive Amigo", Marcelo José Blanco o Díaz o Barbieri o José Marcelo Blanco (a) "El Mono", Victorio Liveratore o Pedro de Alvio o Antonio Fernández o Juan Fernández, Antonio Corrado o José Suárez, Carlos Sazales o Casario o Casario Casal o Casares o José Fernández Guidice, Pedro Fortunato, Agustín Boggi, Salvador Ornachea, Fernando Viejo o Agustín Lavalle o Pedro Moreno, Julio Martínez, Juan Garbín o Pedro Cardoso o Juan Gabriel (a) "El Chueco", José Deguesi, Teófilo Casares o Fernández o Casas, Bienvenido Ayala o Iglesias Lozano (a) "Bombita", Emilio Sarti o Emilio Oscar Sarti o Zárate, Alfredo González o José Viñales o Antonio Delfino o Urrifino o Viñole o Esteban Alvarez Castro o Pellegrini Castro (a) "El Chino" y Luis E. Baigorry.

A todos estos individuos se les secuestró llaves ganzúas y otras herramientas para delinquir.

ROBO DE ALHAJAS

En la puerta de su domicilio, calle Leandro N. Alem, 592, se quedó dormido Vicente Ligate.

Cuando despertó, apercibióse que le habían sido robadas varias alhajas que tenía en su poder, estimando el valor de las mismas en 500 pesos.

Formuló la denuncia del caso en la comisaría 1.a.

Se dió aviso del hecho al juez doctor Malbrán.

Un menor cayó de un tren en marcha

SUFRE LESIONES GRAVES

En las vías del Ferrocarril Oeste, a la altura de la calle Anchorena, cayó de un tren en marcha, procedente de Moreno, el menor Luis Bosel, argentino, de 16 años de edad, sufriendo lesiones graves en diversas partes del cuerpo.

La policía de la sección 9a. hizo trasladar al herido, en una ambulancia de la Asistencia Pública, al Hospital Ramos Mejía, donde quedó en curación.

Se dió aviso del accidente al juez federal, doctor Jantus, practicándose las diligencias correspondientes a fin de establecer las causas del suceso.

Premio al valor instituído por el coronel Walter Sccot

SE DISCERNIRA ANUALMENTE AL AGENTE DE POLICIA QUE SE HAGA ACREEDOR A EL

El coronel Walter Sccot, de Nueva York, como un acto de adhesión a la policía argentina tan brillantemente representada por los señores Francisco Laguarda y César Etcheverry, en el último Congreso Internacional de Policía, y tratando de establecer un vínculo permanente entre la policía de Norte América y la nuestra, ha instituído un premio "Al valor" para ser discernido anualmente al agente que a juicio de la jefatura, se haya hecho acreedor a tal distinción.

El premio consiste en una medalla de oro macizo y la primera y el correspondiente cuño serán remitidos por el donante. En los años sucesivos se sufragarán los gastos de acuñación con los intereses producidos por títulos del 5 o|o norteamericanos de valor de 1000 dólares, los que serán depositados a la orden del señor jefe de policía y con aquel fin. Premios análogos existen desde hace varios años en las policías de Nueva York, Boston y Holyke, en Massachusset, donados por el mismo coronel Sccot.

El señor jefe de policía, aceptando el donativo ha dirigido las notas que se transcriben:

"Al señor jefe de policía de Nueva York, D. R. E. Enright. S|D.— Me es muy grato dirigirme al señor jefe llevando a su conocimiento que el subscripto ha sido enterado por el ex comisario de órdenes D. Francisco Laguarda, del texto de su comunicación de fecha 17 del mes ppdo., por la que hace conocer la resolución del coronel Walter Sccot, ofreciendo instituir un premio anual consistente en una medalla de oro macizo con destino al agente que por su valor se hiciera acreedor a tal distinción. Con tal motivo, pláceme hacerle saber, que esta jefatura acepta complacida tal donación, que constituirá a no dudar, un grande estímulo para el personal de esta repartición y que contribuirá a recordar en forma duradera la vinculación y cordialidad reinantes entre nuestras policías. Aprovecho la oportunidad para ofrecerme a sus gratas órdenes y saludarlo con toda consideración. —Fdo.: Jacinto Fernández."

"Señor coronel Walter Sccot, Nueva York. — Esta jefatura ha sido impuesta por el señor D. Francisco Laguarda, ex comisario de órdenes, de su ofrecimiento instituyendo para ésta policía un premio anual, análogo a los ya existentes en las de Nueva York, Boston y Holyke. El subscripto acepta altamente complacido un obsequio de tanto mérito y valor y hace llegar a Vd. el agradecimiento del personal todo, que contará con un grande estímulo en la carrera policial, ya que la conquista de tal distinción será todo un galardón para el que llegue a poseerla. Por otra parte, ese rasgo suyo, vinculará al generoso pueblo de esa gran nación, que siempre ha sabido reconocer los méritos de los modestos cuanto abnegados guardianes del orden público, con el nuestro, y eso será algo que valorará en más, si cabe, el premio a discernir. Ruégole acepte las seguridades de mi consideración más distinguida.—Fdo.: Jacinto Fernández."

Elecciones presidenciales en el Uruguay

Los candidatos: ingeniero Serrato, del partido colorado y doctor de Herrera, del Nacional

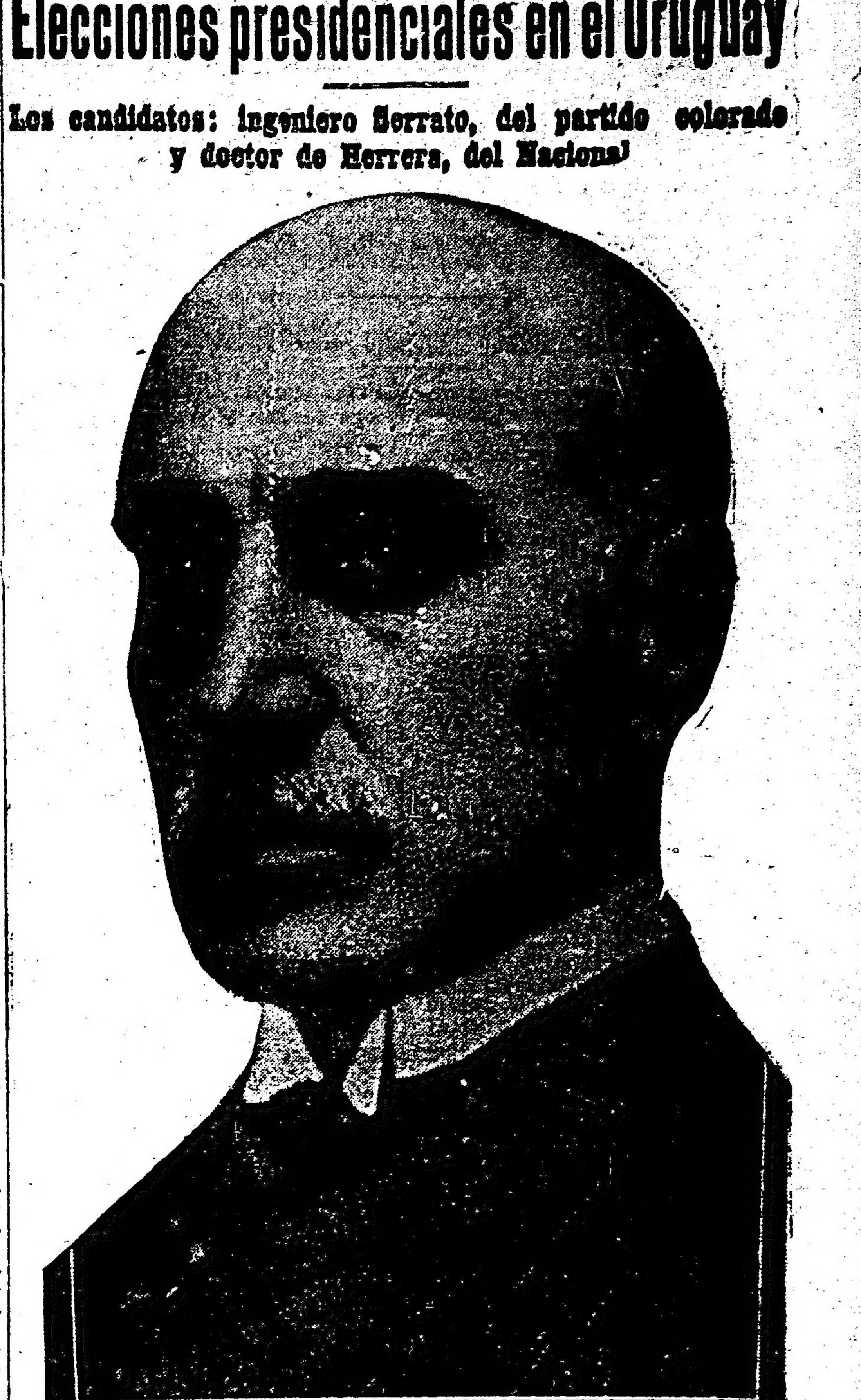

Ing. José Serrato candidato del Partido Colorado

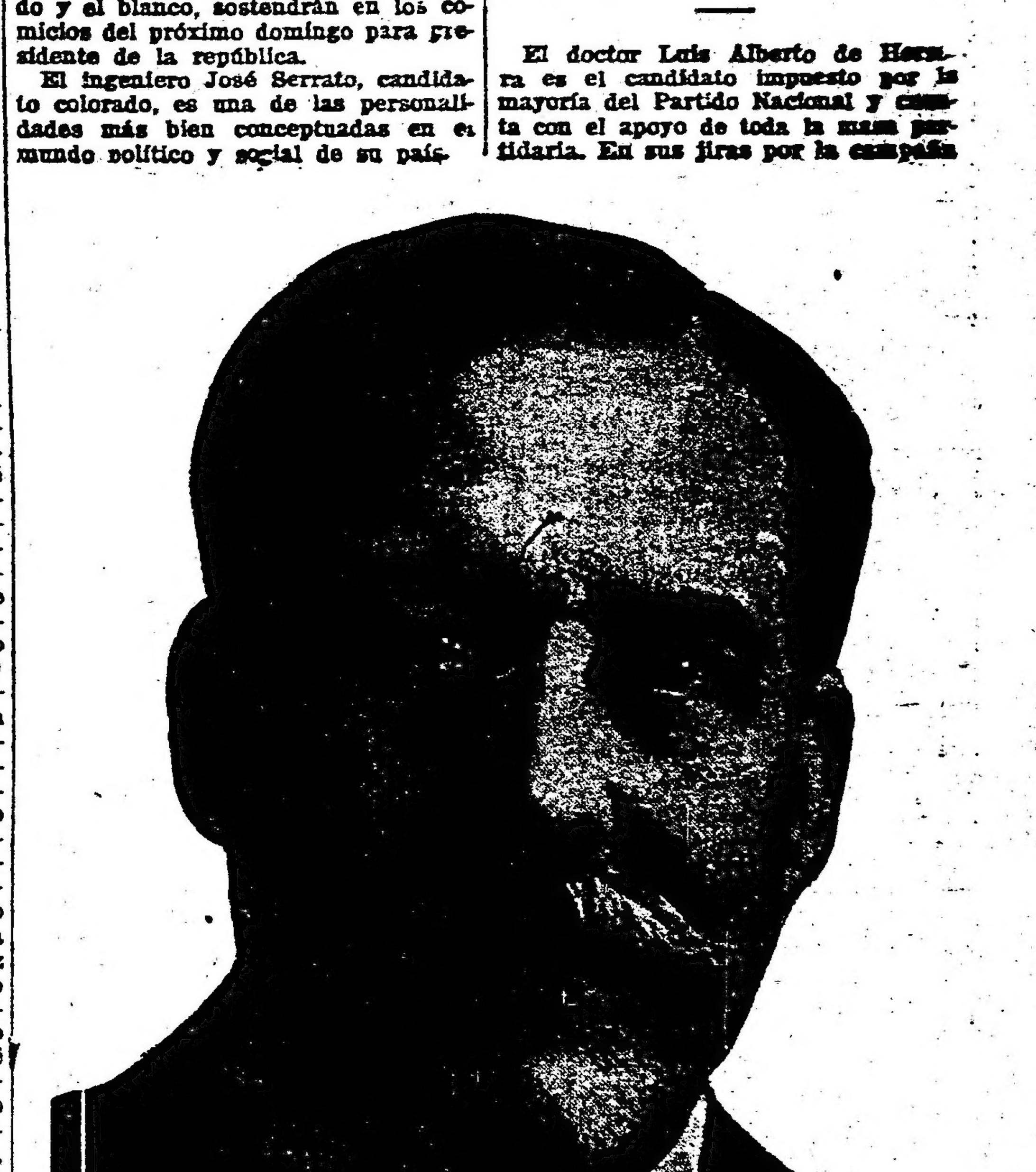

Dr. Luis Alberto Herrera candidato del Partido Nacional

Publicamos hoy los retratos de los candidatos que los tradicionales partidos políticos del Uruguay, el colorado y el blanco, sostendrán en los comicios del próximo domingo para presidente de la república.

El ingeniero José Serrato, candidato colorado, es una de las personalidades más bien conceptuadas en el mundo político y social de su país.

Como estadista y como financista, goza del más alto concepto.

Ha llegado a todos los puestos elevados, desde diputado a ministro, por sus propios esfuerzos.

Se ha llegado a decir de él, que es el primer financista que tiene el Uruguay.

Con motivo del acuerdo colorado, será votado Presidente de la República por todas las fracciones, y es casi seguro, que ocupará esa alta investidura.

El doctor Luis Alberto de Herrera es el candidato impuesto por la mayoría del Partido Nacional y cuenta con el apoyo de toda la masa partidaria. En sus jiras por la campaña se captó grandes simpatías, surgiendo por mayoría la proclamación de su candidatura. El partido Nacional, que espera un triunfo en las elecciones del 26, tiene la seguridad de que al ungir al doctor de Herrera con la más alta investidura, hará una política amplia, para honra del país.

En las elecciones del domingo sufragarán más de 250.000 ciudadanos.

INFORMACION GENERAL DE LA PROVINCIA DE BUENOS AIRE[S]

DE LA PLATA

Las elecciones municipales del 26

Municipalidades que han sido convocadas

Enorme interés han despertado las elecciones de concejales municipales y consejeros escolares, que se realizarán el domingo próximo en la provincia de Buenos Aires.

Han sido convocadas las siguientes municipalidades:

La Plata, Alberti, Ayacucho, Azul, Adolfo Alsina, Avellaneda, B. Blanca, Bartolomé Mitre, Baradero, Bolívar, Bragado, Brandzen, Cañuelas, Carmen de Areco, Castelli, Chacabuco, Chascomús, Carlos Casares, Coronel Pringles, Coronel Dorrego, Campana, Colón, Esteban Echeverría, Exaltación de la Cruz, Florencio Varela, General Alvarado, General Alvear, General Arenales, General Belgrano, General Conesa, General Guido, Navarro, 9 de Julio, Necochea, Olavarría, Patagones, Pergamino, Pila, Pilar, Puán, Pehuajó, Pellegrini, Ramallo, Rauch, Rivadavia, Rojas, Roque Pérez, Saavedra, Saladillo, Salto, San Antonio de Areco, San Fernando, San Isidro, San Pedro, San Vicente, General Lavalle, Madariaga, General Paz, General Pinto, General Pueyrredón, General Rodríguez, General Viamonte, General Villegas, González Chavez, Juárez, Las Conchas, Las Flores, Las Heras, La Madrid, Laprida, Lincoln, Colón, Luján, Magdalena, Maipú, Mar Chiquita, Máximo Paz, Mercedes, Merlo, Moreno, Monte, Morón, Suipacha, Tandil, Tapalqué, Tornquist, Trenque Lauquen, 25 de Mayo, Vicente López, Villarino, Zárate, etc.

Las municipalidades de Balcarce, San Andrés de Giles y Guaminí han sido convocadas para el 3 de diciembre; para el 10 del mismo mes, las de Matanza, Carlos Tejedor, Lobería y San Nicolás, y para el 17, la de Dolores.

UNION CIVICA RADICAL

ELECCIONES MUNICIPALES DEL 26 DE NOVIEMBRE DE 1922

Candidatos a Concejales Municipales y Consejeros Escolares (La Plata)

SECCION PRIMERA

Concejales Municipales:

Sr. Pedro J. Ruiz
" Manuel Chinchurreta
" Arnaldo J. Cóccaro
" Pablo H. Galli

Consejero Escolar:

Dr. Amílcar A. Mercader

SECCION SEGUNDA

Concejales Municipales:

Sr. Alfredo Sosa
" Ventura Bianchi
" Jorge Sulton

SECCION TERCERA

Concejales Municipales:

Sr. Gregorio Silva
" Antonio Schiffino
" José Suer
" Domingo Lugones
" Adolfo Borzone
" Donato Alfaro

Consejero Escolar:

Dr. Esteban Menéndez

Exposición de productos de granja

Ayer se expidió el jurado encargado de dictaminar en la sección del gusano de seda adjudicando el gran premio de honor al señor Santos Ma- sacessi. de esta ciudad, por sus gusanos de seda, capullos, seda hilada y tejidos.

El primer premio por seda preparada fué adjudicado a la señora Victoria L. de Navarro y el segundo al niño Adolfo Zuliani, por sus capullos, ambos expositores de esta capital.

LOS JURADOS

Las personas designadas para constituir los jurados que deben expedirse sobre los diversos productos expuestos lo harán esta tarde sobre leches, cremas y productos de apicultura; mañana jueves, sobre manteca y queso; el viernes sobre productos de cerdo, aves y animales de corral, productos de fruticultura, bebidas fermentadas y horticultura. El sábado, maquinarias e implementos para industria de granja.

Espectáculos de La Plata

TEATROS

COLISEO PODESTA. — Compañía Podestá Hnos. — Tarde: "El Gran Premio Nacional". Noche: "En un pingo pangaré", "Ha pasado una mujer".

CINEMATOGRAFOS

PARIS. — Tarde y noche: "Los rosarinos", "La vuelta al nido", "La enfermera", "El diplomático".

A nuestros lectores en general

Sus asuntos administrativos en general en la provincia de Buenos Aires, encárguelos a los señores

E. CARASSALE PONS y Cía.

Comisiones y consignaciones
Representaciones en general

ANGEL PIROSANTO

Estudio de arquitectura, planos proyectos y dirección de obras.

U. T. 2351 — Calle 7 No. 775
LA PLATA

Doctor Héctor R. Baudon
ABOGADO
Pasaje Güemes — Escritorios 410 y 411
U. T. 6900 (Avenida)
Estudio en La Plata calle 7 No. 775
U. T. 2351
Particular: Calle 46 No 825—U. T. 641

Administrativas

INSPECCION EN LAS SALINAS DE PATAGONES

Por el ministerio de Hacienda se dictó ayer un decreto disponiendo que un inspector de la Oficina de Tierras se traslade a Patagones para que practique la inspección solicitada por el fiscal de Estado en el expediente formulado a raíz de unas denuncias sobre explotación de las salinas de ese lugar.

CADUCIDAD DE CONCESIONES

El Poder Ejecutivo ha declarado caduca la concesión otorgada al señor Víctor García Cortina para explotar la laguna "El Esparto", en el partido de Saladillo por no haber dado cumplimiento al pliego de bases y condiciones.

—Se ha declarado caduco también por decreto de ayer el contrato de arrendamiento celebrado por el Poder Ejecutivo con don Pastor Jordán, de unas tierras en el partido de Pilar por no haber dado cumplimiento el locatario a las condiciones establecidas con referencia al pago.

SOBRANTES EN JUAREZ

Por intermedio de la Oficina de Tierras y Geodesia se ha mandado tomar posesión de varios sobrantes de tierra fiscal existentes en el partido de Juárez.

ESCRITURACION

Se ha mandado escriturar por intermedio de la escribanía mayor de gobierno a favor de don Juan Tomás Bordes, terrenos de chacra adquiridos al gobierno de la provincia en el partido de General Lavalle.

PETECION DENEGADA

El Poder Ejecutivo no ha hecho lugar a la solicitud de Cayetano Laurelli y otros, para talar en ambos lados del camino Perrone en la sección 2a. de las islas del Delta. Funda su decreto el Poder Ejecutivo en que todavía no está definitivamente establecida la propiedad de dichos árboles.

RECAUDACION DE AYER

Por diferentes conceptos se recaudaron ayer en la Tesorería General de la provincia la cantidad de pesos 12.794.77 moneda nacional.

DEPARTAMENTO DEL TRABAJO

La asesoría letrada del Departamento del Trabajo ha iniciado en el pasado mes de octubre siete juicios por cobro de salarios con resultados satisfactorios, nueve juicios por pesos 894.45 moneda nacional y nueve por 816 pesos con resultado negativo.

Inspectores de la misma repartición han visitado días pasados comercios e industrias de Avelaneda y Baradero.

Universitarias

REUNION DEL CONSEJO SUPERIOR

Se reunió ayer el Consejo Superior de la Universidad, reanudando la sesión después del cuarto intermedio a que se pasó en la del 18 del corriente.

Por encontrarse ausente el autor del proyecto sobre acto obligatorio se postergó su consideración.

Se confeccionó la terna para posición del cargo vacante de vice rector titular del Colegio Nacional que quedó así: doctor Luis M. Bergez, doctor Carlos María Brian e ingeniero Edgar Latorre Lelona.

Se concedió licencia por todo el periodo de vacaciones al consejero doctor Roberto Lehmann Nitsche para ausentarse a Europa.

Fué pasado a la comisión de investigación y reglamento el proyecto sobre instalación de una estación transmisora radiotelefónica en la sala de sesiones del H. C. Superior.

Se dió cuenta por último de la brillante actuación de los delegados de la Universidad de Río de Janeiro con motivo del centenario de la independencia del Brasil.

EN EL COLEGIO NACIONAL

En el salón de actos públicos del Colegio Nacional se realizó ayer por la tarde ante numerosa concurrencia, la conferencia de cultura artística a cargo del arquitecto señor Martín Noel, que disertó sobre el tema: "Durante el siglo XVII florece un tipo de arquitectura hispano-americana", desarrollándose después el siguiente programa:

Señorita Lía Cimaglia (piano), marcha militar, Schubert Taus.ec; señorita Raquel Adler (recitado por su autora, con ilustraciones en el piano, por la señorita Lía Cimaglia: "Como el junco", inspirado en el poema exótico de Grieg, Opus 43; "Aurora", inspirado en la mañana Grieg Opus 46; "¿Dónde estás tú?", inspirado en Bajo Obtinado, de Arensky, Opus 3; "Contigo sueño", inspirado en la "Berceuse", de Henselt; "¿Por qué no llegas?", inspirado en el pourquoi de Schumann Opus 12; "Mi corazón está de fiesta", inspirado en la "Primavera", de Grieg, Opus 43; "Este amor", inspirado en el "Preludio", de Chopin, en do menor; señorita Esperanza Rothwringer (piano), "Sueño de amor", nocturno No. 3, Litz y "Ecos de Viena", vals, Sauer.

Tanto el conferencista señor Nóel, como la señorita Adler, en su correcta y sentida recitación, y las señoritas Cimaglia y Rothwrger eximias ejecutantes en el piano, fueron muy aplaudidas por la numerosa concurrencia que asistió al acto.

De Vela

Varias informaciones

ESTACION VELA, noviembre 22. — Prosigue el campeonato de football entre los cuadros locales por la copa "El Americano".

Falta jugar solo un partido para definir posiciones entre los teams River Plate y Velense, teniendo cuatro puntos cada uno.

Durante este campeonato se originó una incidencia entre los cuadros Velense e Independiente, causada por este último durante el match que terminó con la retirada del campeonato.

—Los días 8, 9 y 10 de diciembre se efectuarán grandes romerías italianas en el local del señor Dithurbide.

A tal efecto se ha constituído un variado programa que será amenizado por una banda de música de la vecina ciudad de Tandil

—Regresó de ésa, el señor José Arrechea Arroqui.

—Do Tandil, el señor Aquiles Rifé.

—Mejora, la señora Julia M. Caux de Picco.

—De ésa, el señor José Denegri.

—En breve se instalará en el local del señor Villarino, la farmacia Espina, dirigida personalmente por su dueño, con un grande y variado surtido de drogas, medicamento, etc., de las mejores marcas.

—Ha llovido el domingo por la noche con gran fuerza, siendo de grandes beneficios para la agricultura.

—Reina calor fuerte y sofocante.

De Bartolomé Mitre

Los comicios del próximo domingo— Proclamación de los candidatos radicales.

BARTOLOME MITRE, noviembre 22. — El Partido Radical proclamó candidatos a municipales y consejeros escolares, a los señores: José J. Cavanagh, Jorge Artola, José María de Zavaleta y Tomás Rossiter; Manuel Blanco (hijo) y Carlos Brady respectivamente.

Asistieron al acto más de 600 personas, reinando un entusiasmo indescriptible. Los conservadores y socialistas se abstendrán, no obstante lo cual el radicalismo prosigue la campaña activamente.

De De la Garma

Fiesta radical

DE LA GARMA, noviembre 22. — Se realizó en este pueblo una hermosa fiesta radical, organizada por el subcomité de la Unión Cívica Radical.

Esta simpática fiesta cívica había despertado enorme entusiasmo entre las filas radicales y se esperaba con impaciencia el día señalado, puesto que había prometido asistir a ella el diputado nacional doctor Mario M. Guido.

Con una asistencia de más de 300 personas se realizó la fiesta entre un entusiasmo cívico digno de mención y cuya característica era la completa seguridad en el triunfo del partido en las elecciones comunales a realizarse el domingo próximo, pese a un grupo de disidentes que se han apartado de las filas para satisfacer ambiciones personales.

Hicieron uso de la palabra los señores Domiciano Cepeda Lucio Ballester, Miller y Arturo Rivolta, siendo todos muy aplaudidos

Luego, entre estruendosos aplausos, ocupó la tribuna el doctor Mario M. Guido, quien tuvo palabras de aliento y de entusiasmo para los correligionarios del partido, siendo a cada instante interrumpido por los aplausos en el transcurso de su hermosa disertación.

Concurrieron a la reunión delegaciones de Tres Arroyos, González Chavez y Juan E. Barra.

De Monte Grande

Varias informaciones

MONTE GRANDE, noviembre 22 —Como estaba anunciado, se inauguró ante numeroso público y con la presencia del representante del Excmo. Sr. Gobernador de la Provincia, autoridades comunales y escolares, la placa del doctor Alem donada por el comité local a la comuna para que fuera colocada en la Avenida que lleva el nombre del gran tribuno.

A las 17 horas llegaron al palco oficial que fuera construído exprofeso el señor Jacinto Calvo, quien venía en representación del señor Gobernador, el intendente municipal don Antonio Crespo, el presidente de la U. C. Radical don Pedro E. Legarto, el presidente del Concejo Deliberante don Antonio Cervetti, los concejales Pedro Dreyer, Antonio Terrarosa, Juan M. Recarte, P. Legarto, el señor Jorge Sagastume que había sido invitado especialmente, los consejeros escolares A. Guanna, E. Aruz, el director del periódico local don Gerardo A. Goltella, el secretario de la Municipalidad don Pedro A. Miles, el secretario del Concejo Deliberante don Fermín Echeverría y muchas otras personas.

La banda dejó oir los acordes del Himno Nacional, el cual fué coreado por el numeroso público que había concurrido a presenciar esta simpática ceremonia. El señor Legarto leyó un precioso discurso en el cual recordó al doctor Alem e hizo entrega al señor intendente de la placa aludida. El señor Crespo agradeció en nombre de la comuna tan valioso ofrecimiento y recordó que los pueblos que habían honrar la memoria de los grandes hombres es porque estos eran inteligentes y cultos, y al finalizar su discurso invitó al señor Jacinto Calvo para que descubriera la placa. El señor Calvo pronunció una hermosa oración patriótica, siendo repetidas veces ovacionado. Como terminación de esta fiesta hizo uso de la palabra el señor Jorge Sagastume, quien habló en nombre de la U. C. Radical de Almirante Brown.

Terminado el acto de la placa del doctor Alem, el comité local procedió a la proclamación pública de los candidatos a concejales municipales: Pedro Dreyer, Juan A. Vay, Ezequiel Pers, Juan Miguel Echamendi y Antonio Terrarosa; consejeros escolares: Siro A. Petrazzini, Gerardo A. Coltella y Víctor Ives Douplas.

En este acto hizo uso de la palabra el señor Coltella, quien después de recordar al vecindario sus obligaciones políticas, proclamó en nombre del comité radical la lista de candidatos. El señor Crespo explicó al numeroso público congregado alrededor de la tribuna, los beneficios que representaría al pueblo de Monte Grande la pavimentación de sus calles, obra en que está empeñada la Municipalidad en realizar. El señor Miguel Castromana explicó la parte política local, manifestando que nunca habían sido tan bien administradas las arcas municipales como desde cuando gobierno el partido Radical, y que el vecindario debía concurrir el domingo próximo como un solo hombre a depositar su voto por la lista que terminaba de proclamarse. El señor Sagastume dió por terminada esta conferencia, en la cual recordó a la mujer argentina que en todo momento había estado al lado del dolor y las alegrías del pueblo consciente, y como radical del pueblo de Almirante Brown se enorgullecía que sus correligionarios de Esteban Echeverría hicieran una administración ejemplar en la comuna desvelándose por la obra edilicia, la cual se notaba a primer golpe de vista por el arreglo de sus calles

Al terminarse la conferencia fué vivado con mucho entusiasmo el doctor Hipólito Yrigoyen, la U. C. Radical y el viejo y querido vecino de este pueblo don Antonio Cervetti.

De Pehuajó

Políticas — Varias

PEHUAJO, noviembre 22 — A fin de elegir los candidatos a consejeros escolares y concejales municipales que se sostendrá en las elecciones se reunió el comité de la U. C. Radical, dando el escrutinio el siguiente resultado:

Candidatos a consejeros escolares: José P. Rimi y Ramón Jorge.

Concejales municipales, por la jurisdicción de esta ciudad: Marcos C. Barbieri, Ignacio Izaguirre, José E. Garré, Manuel Iriarte (hijo) y José M. Iparraguirre.

Por Passo: Pedro Degiovanangelo, Andrés Gazzatti y Celestino Sienra (hijo).

Todos los nombrados son personas de reconocidos méritos y vecinos respetables.

Como siempre, el partido Radical triunfará por gran mayoría.

—Con gran entusiasmo se recibió la noticia del despacho favorable por la Cámara de Diputados de la provincia del proyecto financiero del gobernador señor Cantilo.

Esto traerá grandes beneficios a este partido, pues se llevará a cabo la ampliación de las vías del ferrocarril de la Provincia hasta esta ciudad, abaratándose por consiguiente los fletes y pasajes hasta La Plata y la Capital Federal.

—Desde anoche llueve en todo el partido, con lo cual puede darse por asegurada una grande y abundante cosecha.

De General Viamonte

Noticias políticas — Sociales

GENERAL VIAMONTE, noviembre 22 — Pésima impresión a causado en este vecindario la elección de candidatos a consejeros escolares y concejales municipales hechos ayer por el comité Unión Popular.

—Ha sido solicitada la mano de la señorita Rosa Lurelo para el señor Luis Villa (hijo), los que han sido muy felicitados dado sus muchas relaciones.

De Chivilcoy

Terminación del periodo escolar. — Festival en la Escuela Normal. — Velada de beneficencia.

CHIVILCOY, noviembre 22.—Prosiguen con toda actividad los ensayos en la Escuela Normal, de los diversos números que compondrán el programa del festival que ofrecerá esa importante escuela, en el Teatro Español, con el que cierra el ciclo escolar de este año.

A este velada servirá de base, como número principal, una bonita comedia, que será representada por alumnos de la misma, dirigido por el profesor doctor José María Moras.

El festival tendá lugar el 7 del mes próximo.

—En la sala del Español se realizará esta noche un festival a beneficio del Hospital de Chivilcoy.

Las comisiones de damas y niñas designadas para la colocación de localidades, llenaron ayer su cometido alcanzando a distribuir la casi totalidad de los palcos, tertulias y plateas.

GRATIS
Prospecto con 2000 casas en venta.
Cía. Nacional de Tierras
LAVALLE 1161

En la Tienda San Juan

MUEBLES DE MIMBRE Y LAQUE

representados en un surtido de más de 60 modelos diferentes

METRO, DE JUNCO FI-ESTIRAS, HECHAS y POR BRA VEGETAL, Carpetas de brin y otros tejidos lavables

Almohadones, Cretonas, Muselinas, Heladeras, Catres de campaña, Linoleuns, etc. etc. Amplio y excepcional surtido dentro de las mejores condiciones de precio.

GRANDES ALMACENES
TIENDA SAN JUAN
CIRIÁN Hnos (S.A.) ALSINA y PIEDRAS

USE FLUIDO MANCHESTER
ANTISARNICO y DESINFECTANTE
CURA LAS HERIDAS MATA LOS GUSANOS

Compañías Francesas de Navega[ción]

Reconquista 433

Para BRASIL, DAKAR, VIGO, EL HAVRE
"LIPARI" . . . . el 1o. de dic[iembre]

Para BRASIL, LISBOA, VIGO, BURDEOS
"SAMARA" . . . . el 8 de diciembre
"LUTETIA" . . . . el 2 de ene[ro]
"MASSILIA" . . . . el 14 de ene[ro]

Para BRASIL, DAKAR, EL HAVRE
GROIX . . . . el 25 de noviem[bre]

Para BRASIL, DAKAR, LAS PALMAS, MARSE[LLA] y GENOVA
"ALSINA" . . . . el 30 de noviem[bre]
"PINCIO" . . . . el 10 de diciem[bre]

Información telegráfica del Inte[rior]

Provincia de Santa Fé

ROSARIO

El transporte de carnes. — Decreto de la intendencia municipal

ROSARIO, noviembre 22. — El intendente municipal dictó el siguiente decreto:

Consultando necesidades actuales con el fin de dar solución al problema que plantea la falta de higiene que se observa en la conducción de las carnes a los sitios de venta dentro de la ciudad para consumo del vecindario, y considerando que es deber del D. E. coadyuvar con el mayor empeño para que los carros o camiones que hacen ese transporte reunen todas aquellas condiciones que el buen aseo y la experiencia aconsejan en bien de la salud de la población, el Intendente Municipal decreta:

Art. 1o. — Los vehículos destinados al transporte de las carnes, dentro del radio del municipio, deberán reunir a partir del 15 de diciembre del corriente año, las siguientes condiciones:

a) Ser cerrados y de cuatro ruedas

b) Estar revestidos en el piso y en los costados hasta las ventanillas de chapas de cinc.

c) Tener en su parte anterior y posterior puertas de rejillas de modo que una vez cargado, quede completamente cerrado.

d) El pescante deberá ser independiente de la parte interna del carro, de la cual se hallará sparada por las ventanas anteriores.

Art. 2o. — Las reses en el interior del carro deberán ser colgadas en ganchos de hierro galvanizado.

Art. 3o. — Será terminantemente prohibido llevar colgadas en las partes exteriores del carro reses, visceras, etc.

Art. 4o. — Los carros deberán ser lavados con cepillo diariamente y pintados semestralmente.

Art. 5o. — No se permitirá la entrada en los Mataderos a los carros que no estén en las condicio[nes] terminadas en los artículos [...] res, siendo causa de decomis[o ...] ne que por cualquier causa [...] porte en los carros fuera de [...] za.

Art. 6o. — Vigilará por [el cum]plimiento de esta ordenanza [...] de la Inspección Veterinaria [...] ministración de Mataderos y [Ins]pección de Mercados.

Art. 7o. — Comuníquese, [publíque]se y dése al R. M. — Firmado: [...] llon; Raúl Recegno, Secretario.

Reunión extraordinaria de [...] tes. — Protesta del [...] Universidad. — El decano [...] Facultad de Medicina [...] tenso memorial al interventor

ROSARIO, noviembre 22. — [A] las 16 horas está citado [...] extraordinaria de los estudiantes [de] medicina, farmacia, [...] odontología con objeto de [tratar] asuntos relacionados con los [...] acontecimiento ocurridos [...] flicto universitario. El rector [de la] Universidad doctor Abalo [...] una protesta ante [...] blico haciendo constar [...] circunstancias de los [...] dos.

El decano de la Facultad [de Me]dicina doctor Araya pasó [...] so memorial al interventor [...] Anchorena, detallando los [hechos] ocurridos el día lunes [...]

Anoche sesionó el Consejo [...] rante. El mensaje del [...] diendo refuerzo urgente [...] tidas agotadas, fué [...] tóse después la concesión [...] tura de calles a cambio [...] de terrenos y con [...] alambrar las manzanas y [...] impuestos durante diez años [...] versos propietarios.

Se aprobó también la [...] para el recorrido de 17 [...] la línea del tranvía 11 [...] dose el cobro de 15 centavos [...] clo de boleto por recorrido [...]

CREDITOS

Nuestra casa los acuerda en
DIEZ MESES,
sin recargo de precios y
SIN COBRARLE ANTICIPA- :: DA LA CUOTA INICIAL ::

PIDANOS SOLICITUDES

SASTRERIA - CONFECCIONES
Y ARTICULOS GENERALES
para hombres, jóvenes y niños

MURO y Cía
BME MITRE ESQ. MAIPU

ANILLOS DE JUNT[AS]

DE CHAPA DE COBRE ONDULADA

PARA LAS JUNTAS DE BRIDAS, Etc.

SOLICITEN DETALLES Y PRECIOS

SOCIEDAD
TUBOS MANNESMANN
DEFENSA 383 BUENOS AI[RES]
Sucursales:
ROSARIO - TUCUMAN - MENDOZA - MONTEVIDEO

Cinzano
VERMOUTH

...Esto dió margen a que ... señor Garavino hiciera ... su voto en contra, porque ... que con tales concesiones se ... a que la empresa de tran... ... el precio de los boletos ... no estaba conforme.

...rucción de un puente. — Fin del año escolar. — Otras noti...

CORONDA, noviembre 22. — Li... al público el puente de ma... "Oroño" de diez y siete me... sobre Colastiné, cons... económicamente por el go... beneficiándose al tráfico de ... zonas agropecuarias.

—Finalizarán los exámenes de los ... normal inicián... Realizáronse notables ... públicas.

—En la inauguración de la expo... de manualidades sobresaldrán ... productos de hilandería y tela...

—Urge aumentar el personal de correos por el gran desarrollo de los servicios.

JUJUY

Sesión de la legislatura — Destitución de un funcionario

JUJUY, noviembre 22. — La legislatura sesionó anoche con la concurrencia de seis diputados, Inchausty y Martínez, compeliendo a los inasistentes por la fuerza pública hasta obtener quórum legal, acordando la extradición de los diputados que están en Salta, Aracena y Saravia. Hoy mándase a la policía de investigaciones para traerlos, engañando a las autoridades de Salta.

—"El Heraldo" comenta la destitución del señor Francisco Lizarraga, presidente de la comisión municipal de Tilcara, por razones de mejor servicio, inculpando al ministro de gobierno, teniente de navío Miguel Tanco, que se presta a ejercitar venganzas con prestigiosos radicales.

MENDOZA

Probable convocatoria a elecciones nacionales. — Terminación del período extraordinario de sesiones. — Pro damnificados por la catástrofe de Chile. — Otras noticias.

MENDOZA, noviembre 22. — Asegúrase que el Poder Ejecutivo convocará de un momento a otro a elecciones de diputados nacionales. A este respecto el gobernador doctor Lencinas ha mantenido una conferencia telegráfica con el ministro del Interior.

—Los viñedos de los departamentos del Este han sido azotados por una manga de piedra.

—Las Cámaras Legislativas terminan el 30 de este mes el período extraordinario de sesiones, pero serán convocadas de inmediato por el Poder Ejecutivo para tratar la cuestión industrial.

—Están dando buenos resultados las colectas iniciadas a favor de los damnificados del terremoto de Chile.

—Reina tiempo lluvioso.

INSTRUCCION PUBLICA

ESCUELA No. 13 DEL CONSEJO ESCOLAR 4o.

"República de Chile"

Con motivo de la terminación del curso escolar, este establecimiento que dirige la señorita Angela Piaggio tenía preparado un festival cuyos números estaban a cargo de los alumnos de la misma y bajo la dirección de la distinguida educacionista señorita Augusta Cecilia Ferri.

Debido al luto de la nación hermana, el citado establecimiento solicitó de las autoridades del Consejo Nacional de Educación la autorización necesaria para levantar suscripción entre los alumnos de la misma cuya benéfica iniciativa este la hecho extensa a todos los establecimientos educacionales de la capital a la que podrán contribuir todos los educandos.

Esta suscripción ha sido encabezada por la Sociedad Cooperadora de la citada escuela, con la suma de $ 200.

ESCUELA No. 6 - DISTRITO 14

La directora de la escuela No. 6 del distrito 14, que dirige la señora María Isabel Ramos de Bardi, dió una función cinematográfica en el local de los señores Bardone Hnos., destinada a los alumnos de los dos turnos de su escuela.

Se exhibió la película "Patria Argentina" elegida expresamente, a objeto de complementar los conocimientos de historia y geografía argentinas.

Concurrieron especialmente invitados alumnos de las escuelas vecinas del mismo distrito.

El Consejo, en su última sesión, resolvió:

Aprobar las siguientes medidas adoptadas por la presidencia en el día de la fecha relativas a realización de fiestas de fin de curso y suspensión de clases:

"Autorízase a la dirección de la escuela No. 6 del C. E. 9o., para realizar la fiesta de fin de curso escolar, por falta de capacidad en el citado establecimiento, en el salón del cinema Petit Colón, y con el programa que se detalla a fs. 1 del expediente.

—Autorízase a la dirección de la escuela complementaria No. 5 sita Rioja 1732, C. E. 19o., para suspender las clases de la citada escuela durante el día 22 del corriente en virtud de celebrarse la fiesta escolar de fin de curso de la escuela, diurna José Ma. Gutiérrez, que funciona en el mismo local con una inscripción numerosa.

—Autorízase a la dirección de la escuela No. 2 del C. E. 9o., para realizar la fiesta de fin de curso escolar en el Capitol Theatre, Santa Fe número 1848.

—Autorízase a la dirección de la escuela complementaria No. 21 del C. E. 6o., para suspender las clases de la citada escuela durante el día 22 del corriente.

—Aceptar y agradecer a la Sociedad anónima Ganadera Argentina "Menéndez Behety" el pasaje de ida y vuelta, de primera clase, hasta la capital del territorio de Santa Cruz, que ofrece con destino al vocal de este Consejo que realizará una jira al Sur, a fin de establecer nuevas escuelas y dar impulso a la instrucción pública en dichos parajes; manifestándole al mismo tiempo que considera conveniente la oportunidad propuesta, para utilizar la salida del vapor "José Menéndez" de la Sociedad Anónima Importadora y Exportadora de la Patagonia que zarpará en la segunda quincena del mes próximo.

—Nombrar director interino para la escuela No. 82 de Neuquén al señor Reinaldo E. Prandi.

—Crear la escuela No. 1 de Colonia Nacional de Alienados, en Open Door (F. C. P.) y disponer su inmediato funcionamiento, debiendo depender de la Inspección General de Territorios.

—Nombrar directora de dicha escuela, a la señora Adela Dopino de Lucero.

—Confirmar en el cargo de maestra de 1a. categoría, con funciones de directora, de la escuela que funciona en el Asilo Hogar Mercedes de la Sala y Riglos, en reemplazo de la señora Inés A. de Conde que renunció, a la Sta. Adelina Arturi.

Concejo Deliberante

LA SESION DE AYER. — INTERPELACION AL D. E. SOBRE CONTRATO COLECTIVO DEL TRABAJO.

Con asistencia de 16 de sus miembros, bajo la presidencia del doctor Tedín Uriburu, sesionó ayer el cuerpo deliberativo comunal.

Se dió cuenta de los asuntos entrados entre los que figuraba una nota de la Municipalidad de Valparaíso agradeciendo la condolencia del Concejo Deliberante de esta capital.

Después de otros asuntos de mero trámite se concedió la palabra al representante del D. E. en la rama de Hacienda, doctor Ravignani, quien reanudó su discurso del viernes último en la interpelación que se formulara al D. E. respecto al veto del ex intendente Cantilo a la ordenanza sobre contrato colectivo.

El doctor Ravignani sostuvo en su exposición que ni el departamento ejecutivo ni el Concejo Deliberante están facultados para legislar sobre contratos colectivos del trabajo y, además, que la Municipalidad carecía de facultades para imponer la implantación de la ordenanza citada.

A la hora reglamentaria se levantó la sesión, sin que el doctor Ravignani terminara su exposición, que la continuará el viernes próximo.

Hoy el Concejo Deliberante se reunirá para continuar considerando asuntos incluidos en las órdenes del día.

CRONICA SOCIAL

La señora Justa Urquiza de Campos, madre del capitán Jorge Campos Urquiza, comandante de la fragata Sarmiento, que acaba de llegar a nuestro puerto, hará oficiar el lunes próximo a las 11, una misa en acción de gracias en la iglesia de Santo Domingo, por la feliz travesía.

Han sido invitados al acto el Presidente de la República, doctor Alvear, y los ministros del Ejecutivo, el nuncio apostólico, monseñor Beda Cardinale, el gobernador eclesiástico de la arquidiócesis, monseñor Luis Duprat, la oficialidad de la Sarmiento y las amistades de la familia Campos.

Durante la misa, que oficiará monseñor Miguel d'Andrea, una orquesta ejecutará trozos de música sagrada y después de la ceremonia religiosa monseñor Piaggio pronunciará una alocución patriótica.

La señora de Campos y sus hijos recibirán a sus amistades ese mismo día, de 17 a 20.

* * *

Bajo los auspicios de la sociedad Asilo de Nuestra Señora de Luján, se realizará el domingo próximo una fiesta en el Golf Club Argentino.

Se jugarán varios partidos y los vencedores serán premiados con artísticas copas de plata.

Las inscripciones pueden hacerse hasta el sábado a las 12, en la calle Cangallo 542, y el pedido de mesas, por teléfono, al 46000 Juncal.

Terminado el torneo se servirá un te.

Organiza esta fiesta la siguiente comisión:

María Teresa Ayerza, Ana María Green, Elisa Harilaos, Julieta Pueyrredón, Dolores Elortondo, Elena Aguirre Lynch, Josefina Cantilo, Angélica Ocampo, Alina Paunero, Margarita Pico, Mercedes Güiraldes, Carmen Madariaga Anchorena, Agustina Marcó Roca, Dora Méndez Cabral, María Luisa Constanzó, María Carolina Harilaos.

* * *

El señor Adolfo Blaquier y su señora Martha Unzué, ofrecieron anoche una comida en obsequio de un grupo de personas de su amistad.

Fueron comensales:

Las señoras Mercedes Unzué de Quintana, Mercedes Quintana de Santamarina, Sara Wilkinson de Santamarina, los señores Alberto Malaver y su señora Agustina Constanzó, Héctor Cobo y su señora Josefina Unzué, Carlos Madero y su señora Sara Unzué, Eduardo Rocha y su señora Enriqueta Blaquier, Luis Blaquier y su señora Elisa Roca, las señoritas: Mercedes, Martha y Sara Madero Unzué y Martha y Mercedes Blaquier Unzué, y los señores: Alejandro Madero carlos y Mariano Unzué y Luis María Rodríguez Pividal.

* * *

Se realizará esta noche en el Jockey Club, el banquete que ofrece al ministro argentino en el Perú, doctor Roberto Levillier, en obsequio de un grupo de personas de su amistad.

* * *

La comisión de la Ayuda Social del Consejo Nacional de Mujeres, realizará mañana una visita a la fábrica de dulces de Packing y Cía.

Las excursionistas deberán reunirse en la estación Retiro a las 13.45.

* * *

Mañana será bendecido el enlace de la señorita Matilde Servetti con el señor Cándido Boero, actuando de testigos del acto civil, por parte del novio, el señor Luis Gentili y por parte de la novia el señor Juan Servetti.

De la ceremonia religiosa, que se efectuará en casa de la novia, será padrinos la señora Teresa P. de Gentile y el señor Francisco Boero.

* * *

De Belgrano

A beneficio de la Asociación Cooperadora de la Escuela Casto Munita, del C. E. No 15, tendrá lugar el 4 del mes próximo una función muy interesante en el teatro General Belgrano, a cargo de los alumnos de dicha escuela.

* * *

Mañana será bendecida en el templo de San Miguel Arcángel, la boda de la señorita Alita Nin Mitchell con el doctor Raúl Vieyra, actuando como padrinos la señora Matilde Gunther de Vieyra y el señor Antonio E. Nin. La novia será conducida al altar por el padrino de la ceremonia y el novio acompañará a la señora Bernabela Sánchez Viamonte de Vieyra. Seguirá después un cortejo constituido así:

Adelia Díaz Vieyra con Carlos Allende; Josefina Butler Fernández con Horacio Fox; Dora Nin Mitchell con Delfín Díaz Vieyra; Marta Mitchell con Antonio Nin Mitchell; Florentina Mitchell con Francisco García y Sofía Nin con Jorge Mitchell.

El enlace civil se realizará hoy, siendo testigos por parte de la novia los señores Juan Mitchell de las Carreras y Antonio Nin Mitchell y por parte del novio los señores Jaime Vieyra y Alberto Günther.

* * *

En la mayor intimidad será consagrado mañana en casa de la novia, el enlace de la señorita Lola Gorostiaga con el señor Ricardo Sauze, ceremonia de la que serán padrinos la señora Sara Trendenbourg de Gorostiaga, madre de la novia, y el doctor Luis A. Sauze, padre del novio.

Del acto civil serán testigos los señores Pedro Gorostiaga y Carlos Mayol, por la señorita de Gorostiaga y los señores Luis y Eduardo Sauze, por el señor Sauze.

* * *

En casa de la novia y en la mayor intimidad será bendecido mañana el enlace de la señorita Elida Della Gregorini con el doctor Armando Besada, ceremonia de la que serán padrinos la señora Lía Raffo de Gregorini y el señor José L. Besada.

En el acto civil serán testigos, por parte de la novia, los señores Arnaldo y Virgilio Gregorini, y por parte del novio, los señores Ernesto L. Bretón y el doctor Rafael Leguizamón.

* * *

Con el concurso de la señora Andrée Bruel de Elizalde, se efectuará esta noche una interesante audición de canto en el Diapasón.

Acompañará al piano el señor Celestino Piaggio, y el cuarteto del Diapasón hará oir el cuarteto número 15 de Mozart.

* * *

Mañana se efectuará en el "restaurant" de la Galería Güemes la comida que los amigos del doctor Francisco Naveiro le ofrecen con motivo de su próximo viaje a Europa.

* * *

—Continúa en el mismo estado la señora Amelia Raquel Sentous de Taubenschlag.

* * *

En la capilla del colegio Lacordaire, el R. P. Sisson consagrará esta tarde, el enlace de la señorita Marta Poujade con el doctor José F. Merlo Gómez, actuando de padrinos la señora Blanca Ch. de Poujade y el señor Luis M. Merlo.

Formarán el cortejo, que acompañará a los novios al entrar al templo, las señoritas María Ester Mellan Gómez con María Luisa Poujade, Sara Mellán Gómez con María Elena Bullrich, Alita Nin Mitchell con María Eugenia Allende, María Estela Marcó del Pont con Elvira García, María Margarita Buser con Blanca Real de Azúa.

Ya ha principiado el éxodo de veraneantes hacia las célebres termas de Cacheuta, atraídos por los hermosos paisajes andinos, y la eficacia de las aguas radioactivas de Cacheuta.

El hotel de las Termas ofrece toda clase de comodidades a los turistas, y se halla allí una sociabilidad exquisita, amenizada por excursiones a los puntos cercanos más interesantes.

Entre los recién llegados notamos a los siguientes:

Señores, Martín Echeverri y familia, P. Cometa y familia, Luis M. Abuhon y señora, Alfredo Gilardoni y familia, Luis Tomba y familia, Damián del Castillo y señora, Eduardo Ruiz y familia, Nieto Riesco y señora y señor Lino Callo y familia.

En el acto civil, que se efectuó ayer fueron testigos, por parte de la novia los señores Eugenio Stein y José M. Campos, y por parte del novio, los señores Francisco Merlo y Ernesto Gómez.

* * *

Monseñor Figueroa consagrará hoy el enlace de la señorita María A. Vicolong con el doctor Alfredo J. Meroni.

La ceremonia se efectuará a las 21 en la iglesia de San José de Flores;

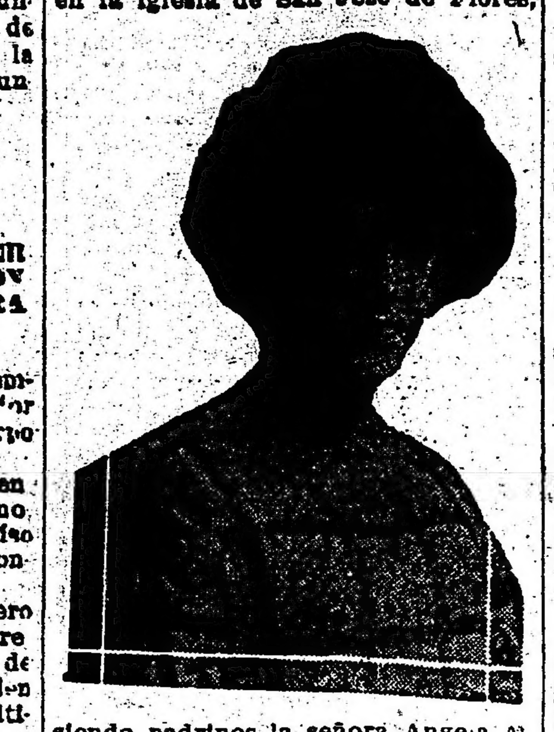

siendo padrinos la señora Angela M. de Meroni y el señor Gustavo A. Puggioni.

Intervendrán como testigos del casamiento civil, los señores Carlos Meroni y el doctor Juan Badaracco.

Con una reunión será celebrado el acontecimiento.

* * *

En el teatro General Belgrano se realizará el 29 del corriente, a las 21, una función organizada por un núcleo de señoritas residentes en esa localidad y cuyo producto se destinará al colegio parroquial gratuito de varones.

Serán estrenadas algunas películas cinematográficas, números que se alternarán con otros de variedades que darán mayor interés al programa.

Las entradas, que ya han sido puestas en venta, y cuyo precio ha sido fijado en $ 2.50 las plateas, pueden solicitarse por teléfono al número 3279 de Belgrano.

Firman las invitaciones las señoritas:

Rosa Méndez Alzola, Julia Gómez Adams, Angélica Amaral, Georgina Nevares, María Pearson, Josefina Beigbeder, María Inés Pont Lezica, María Elena Caprile, María de las Mercedes Esteves, Ester Delcasse, Stella Farrére, Eulalia Beigbeder, Julia Pena, María Méndez Alzona, Ester Lazcano, Beatriz y Eva Ramallo, M. Amelia Arazón Pearson, Nélida Sierra, Emma Nocetti, Delia y María Elena Pont Lezica, Nélida Botet, María Clara Paats, Nelly Gradín, María de los Angeles y Angélica Schneider, Elena Espezel Berro, Rosa y Teresa Camarere, M. Mercedes Nevares, Coralina Beigbeder, Sara Amaral, Beatriz Gannon, Matilde y Cristina Bares, Susana Beatriz Cruz, Sofía Amaral, Armanda Albacetti, María Elena Torreguitar, Estela Dutton, Sara M. Dell'Oca, Laura Bustamante.

* * *

Se ha formalizado el compromiso matrimonial de la señorita Isabel J. Ginocchio con el señor Elías E. Vigneti.

* * *

A beneficio de las obras a cargo de la Liga Argentina de Damas Católicas de la parroquia de Belgrano, tendrá lugar el sábado y domingo próximo en el Tennis Club Argentino, un torneo muy interesante para el cual ya se han inscripto las parejas siguientes:

Susana Benedit con Emilia Lamarca, Blanca Campos de Amadeo Artayeta con H. Smith, Delia Balbi con Alberto Garmendia, Adela Sánchez Terrero con Manuel Arias, Cecilia Pardo de Tavera con Víctor Pardo de Tavera, Susana Solyman con Rafael Cullen Crisol, Lila Sosa con Raúl Sosa, Laura Font con José Balbi, Sara Sahores con Antonio Sánchez y Ema Repetto con E. Arrieta.

* * *

De Longchamps:

Mucho interés ha despertado en esta localidad y en los pueblos de Glew, Burzaco y Rivadavia, la continuación de los festejos populares organizados por el señor Emilio Burgwardt, presidente de la comisión, que se efectuarán el domingo próximo, con fines de beneficencia.

Se preparan grandes sorpresas: habrá bazar-rifa y tómbola de objetos valiosos. Los kioscos serán atendidos por niñas y caballeros. Jugarán un interesante partido los teams de football de las casas de comercio Escasany y Abbate, disputándose una artística copa de plata.

Una banda de música amenizará los festejos.

* * *

De La Plata:

Se ha formalizado el compromiso matrimonial de la señorita Idenia Vila Monte con el teniente Roberto Vila Monte.

* * *

Mañana en el templo de San Nicolás de Bari el presbítero Fermín Lafitte, bendecirá el enlace de la señorita María Josefina Ponce con el doctor Carlos Molina Portela.

Serán padrinos de la ceremonia la señora Elvira Portela de Molina y el doctor Carlos Ponce.

Los novios irán acompañados del siguiente séquito nupcial:

Anastasia B. de Ponce con el doctor Carlos Molina, Amelia Molina de Goyena con el doctor Juan R. Goyena, Livia Stefani con Raúl F. Ponce, Pola Molina Portela con Alberto Avanceus, Haydée Burgos con Carlos M. Ponce, Sara Avanceus con Jorge J. Molina Portela, Celia Avanceus con Lino Cordero, María Ester Paz con Lino J. Vázquez, Nilda Laverán con Roberto F. Villanueva, Emma Villanueva con Emiliano Avanceus María E. Rocatagliata con el doctor Ramón F. Vázquez.

* * *

Las amistades de la señorita Alita Nin Mitchell, le presentaron ayer sus plácemes con motivo de su próximo enlace.

Pasaron a saludar a la gentil novia, entre otras, las señoritas:

Lola Marcó del Pont, Elisa y Angélica Bidart Malbrán, Elena y Susana Bidau Nocetti, Matilde Nocetti, Ester Smith Bunge, Sofía Nin Adelia Díaz Vieyra, Ema e Isabel Molina Pico, María Luisa Noettinger, Sara Tolrino Uriburu, Sara y Alicia Valdez Uriburu, Nelly Gradín, Angela y Susana Lastra, Zoraida Cisorraga, Graciela Berro Madero, Alcira Obligado María Eugenia Allende, Silvia y Rosa Bütler, María Benilde Martínez Susana y María Teresa Egusquiza, Blanca Guevara, María Adela Miguens, María Carolina Méndez Huergo, Florentina y Marta Mitchell, Lía Salomé Cabret, Sara González Chaves, Olga García Mérou, María Elena y Lía García Moutier, Lucrecia Bunge, Manuela y Elena Elizalde, María Ester Etcheverry, Elvira y Angélica Gandulfo, Marta y Josefina Ramos Mejía, María Teresa Funes Lastra, Mercedes Boer, María Ester Aguirre, Marta Dorado, Josefina Paz, María Teresa y Josefina Bütler Fernández, Delia Lahitte, Angélica Malbrán.

* * *

En casa de la novia se efectuará hoy el enlace de la señorita María Virginia Madariaga con el señor Arturo Enrique Pernín.

Actuarán como padrinos la señora Policarpa Larrea de Madariaga y el señor Alejandro Pernín.

Del matrimonio civil serán testigos por parte de la novia, los señores Miguel Madariaga y Angel M. Cordero, y por la del novio, los señores Alejandro Pernín (hijo) y doctor Luis Gismondi.

* * *

De Avellaneda—

En casa de la familia de la novia se realizará el 25 del corriente el enlace de la señorita Elisa Durán con el señor Luis Cea Arderiz.

Apadrinarán la boda la señorita Elvira Remaggi y el señor Pedro Durán.

En el casamiento civil actuarán como testigos los señores José María Durán y Alfredo Remaggi.

* * *

El 16 del próximo mes de diciembre será bendecido el enlace de la señorita María Atilia Sousa Argüello con el señor Alberto Sénépart y serán padrinos de la ceremonia religiosa la señora Elisa P. de Sénépart y el señor Nicolás Bevilacqua.

* * *

Esta tarde será consagrado el enlace de la señorita María Angélica Casás con el doctor Juan Enrique Rudolf.

Apadrinarán la unión la señora Clotilde G. de Rudolf y el señor José B. Casás.

Fueron testigos, por parte de la novia, el doctor José Osvaldo Casás y Néstor L. Casás, y por la del novio, el doctor Valentín Vergara y el señor Constantino Gómez.

La nueva pareja se ausentará para Chile por una temporada y luego fijará su residencia en Bahía Blanca.

* * *

El 30 del corriente tendrá lugar en el Grand Splendid Theatre, una fiesta artística cuyo producto se destinará al sostenimiento de la escuela-taller que posee la Archicofradía de Nuestra Señora del Huerto.

Las invitaciones que circulan llevan las siguientes firmas:

Elvira Mercedes y María Teresa Jacobé, Laura y Susana Alcobendas, María Elena García Fernández, Carmen, Sara y Marta Navarro Viola, María Luisa Noettinger, Marta y Margarita Ezcurra, Zulema Keen, Celina, Isabel y Dosia Piñero Pearson, Elena Alvarado Uriburu, Leonor y Adolfina Rigal Santander, Nora Monti, Lía y Susana Rodríguez Lubary, María Elena Fauvety, María Mercedes y Carmen Leguinche, Eloísa Josefina y Elsa Klappenbach Piñero, Ana Ocantos Acosta, María Elena Castro Videla e Irma Delpech.

* * *

El 9 del próximo mes será consagrado en la mayor intimidad, en casa de la novia, la unión matrimonial de la señorita Enriqueta Martínez Basabo con el señor Héctor Pettersen, siendo padrinos la señora Isabel Frers de Pettersen y el señor Ernesto W. Martínez. En el acto civil serán testigos el señor Zenón Martínez, por parte de la novia, y el señor Carlos Backmann, por parte del novio.

* * *

Mejorada, la señora Ana Elvira Achával Roca.

—Se encuentra enfermo, el señor José Manuel de Estrada.

—Continúa enferma, la señora Fanny Belgrano de Ortega.

—Mejor, la señorita Alcira Elizalde.

—En vías de un completo restablecimiento, la señorita Aurelia Fernández.

—Más aliviada después de la intervención quirúrgica a que ha sido sometida, la señorita María Celia Massot Jackson.

—Enferma, la señorita Magdalena Lanusse.

—Restablecido el doctor Adeodato Berrondo.

* * *

Han llegado:

De Tucumán, el doctor Miguel M. Padilla y sus hijas, la señora Clemencia Padilla de Paz y los señores Guillermo y Ricardo Padilla.

—De Las Lajas, el señor Juan J. Alsina.

—De Córdoba, el señor José G. Sáenz Valiente.

—De Montevideo, el señor Angel del Castillo y señora.

—De Tucumán, el doctor Pedro Lacavera y su señora Luisa Magnanini Elía.

—De Chile, el ingeniero Alberto Santos Dumont.

—De Córdoba, la señora Juana Zapiola de del Campillo.

* * *

Han partido:

Para Miramar, el doctor Luis M. Larrain.

—Para Adrogué, el doctor Norberto Fresco.

—Para Montevideo, el señor Armando J. Alaseris y su señora Angélica García Carvalho.

—Para Villa María, el señor Gustavo Vernet.

—Para Córdoba, el señor Orestes A. Astorga y su hija Celia.

—Para Tucumán, la señora Elvira Padilla de Nougués y sus hijas.

—Para Alta Gracia, el señor Alfonso Thibaud.

—Para Córdoba, el doctor Enrique Zárate.

—Para Alta Gracia, el doctor Carlos Avellaneda.

CRONICA DEPORTIVA

Torneo anual de esgrima

Se realizó ayer en la sala de armas del Círculo Militar la segunda sesión del torneo anual de esgrima, organizado por dicha institución, correspondiendo disputar el concurso individual de sable para la categoría A y B.

La prueba se desarrolló en una "girone" a tres "golpes" por asalto, tomando parte en la categoría A los competidores siguientes: capitán Luis J. Berard, tenientes 1os. Atalíva F. Devoto Acosta, Orlando Peluffo y W. Sánchez Bazán y teniente Raúl Solá.

Actuaron de jurados los señores coronel José E. Rodríguez, presidente; teniente coronel José M. Mayora, vicepresidente, y los maestros capitanes asimilados Francisco Nigro, Juan Bayl, Horacio Leneve, José Luchetti y Angel Arias, vocales; maestro, capitán asimilado Conrado Perón, secretario.

Una vez terminada la "girone", se observó que habían empatado el primer puesto Solá y Devoto Acosta, resolviendo el jurado que se realizara un nuevo asalto a cinco golpes, adjudicándose el triunfo el teniente Solá.

El resultado final de este concurso fué el siguiente: 1o. Solá, con 4 victorias y 6 golpes recibidos; 2o. Devoto Acosta, con 3 victorias y 6 golpes recibidos; 3o. Peluffo, con 2 victorias y 9 golpes recibidos; 4o. Berard y Bazán, con 1 victoria y 11 golpes recibidos.

Después se realizó el concurso para tiradores de la categoría B, tomando parte los siguientes inscriptos: capitán Teobaldo Muñoz, teniente 1o. A. Lugones, teniente Rodolfo Mujica y subtenientes Horacio Navarro y Alejandro Faccione.

La clasificación final de esta categoría fué como sigue: 1o. Navarro con 4 victorias y 6 golpes recibidos; 2o. Muñoz, con 2 victorias y 8 golpes recibidos; 3o. Lugones, con 2 victorias y 9 golpes recibidos; 4os. Mujica y Facciones, con 1 victoria y 10 golpes recibidos.

Hoy, a las 17 horas, se realizará en la misma sala de armas el concurso individual de espada de combate para las categorías A y B de tiradores.

Sociedad Laurak Bat

En la cancha de pelota de la Sociedad Laurak Bat se jugarán hoy, a las 21 horas, por el concurso interno de pelota, los siguientes partidos:

Sare, categoría novicios: M. Elizalde y E. Aguirrezábal v. P. Jáuregui y E. Palacio; segunda categoría, J. Muguerza y B. Pinedo v. J. Sallorenti y M. Ibarrola.

Sociedad San Lorenzo de Almagro

Desde la estación San Jacinto a esta capital, o sea una distancia de 102 kilómetros, se realizó organizado por la Sociedad San Lorenzo de Almagro, un concurso para palomas mensajeras con el resultado que damos a continuación:

1, 2, 3, 7, 10 y 11, palomar del señor A. Zucchi; 4 y 28, palomar de M. Mon 1; 5 y 29, palomar de R. S. Scala; 6 y 24, palomar de J. Mascarello; 8, 14, 15, 17 y 21, palomar de J. Puccioni; 9, 19, 25 y 26, palomar de J. Cristóforo; 12, 13, 18, 20, 22, 23 y 30, palomar de L. y G. Marino; 16 y 27, palomar de R. Poccioni.

Comisión Universitaria de Deportes

Próximamente se disputarán, organizados por la Comisión Universitaria de Deportes, en las piletas de los clubs Gimnasia y Esgrima y Gath y Chaves, los campeonatos de natación y water-polo para universitarios.

El programa preparado comprende las pruebas siguientes:

En el Club de Gimnasia y Esgrima, a las 14: enero 11, eliminatorias; 13, 400 y 1500 metros, estilo libre, y 100 metros, espalda; 14, 100 metros libre y pecho, saltos ornamentales, carrera de postas de 400 metros (4 por 100) y match amistoso de water-polo.

Durante los días 15 al 22 del mes de enero próximo, a las 18 horas, se realizará en la pileta del Club Gath y Chaves el concurso de water-polo.

La copa Culasciatti se disputará el próximo domingo

El domingo próximo se disputará en el Rosario un match interprovincial de football entre porteños y rosarinos, por la copa Culasciatti.

El consejo superior de la Asociación Argentina de Football en su reunión de esta noche, designará el equipo que se trasladará a Rosario el sábado próximo para disputar dicho trofeo.

Se realizó un concurso colombófilo

Organizado por la Sociedad Sud América se realizó un concurso de palomas mensajeras desde la estación Alberdi a esta capital, o sea un recorrido de 315 000 metros, con el resultado siguiente:

1, palomar El Zonda, de Francisco Batagliesse; 2, 5 y 6, palomar San Isidro, de Julio Fernández; 3 y 4, palomar Nelson, de Esteban Radavere; 7 y 8, palomar El Mallorquín, de Gregorio Noguera; 9 y 12, palomar Old Man, de Manuel Barral; 10, palomar El Humaitá, de José Gerone; 11, palomar Teodoro Fels, de Antonio Bado.

Villamil Athletic Club

Para intervenir en el torneo a la americana, para dobles de damas, organizado por el Villamil Athletic Club y que se disputará en las canchas del mismo, se han anotado en la sección roja las siguientes competidoras:

Señoras Streeton y A. C. Bridger, señoritas Borá y Schroeder, señora Domingorena y señorita E. Chaudet, señoritas M. Johnston y M. Kirschenbilder, señoritas Stephensen y E. Roscow, señoritas Atkins y D. Leonard y señoritas Wisky y Salinger.

Sorteo de embarcaciones para las regatas del próximo domingo

En el sorteo de yates de propiedad del Yacht Club Argentino, para las regatas que disputarán el domingo próximo en el triángulo oficial del mismo, han resultado favorecidos los siguientes señores:

Con el Macá, E. Gallegos Serna; con el Nemo, O. D. Valle; con el Racha, C. M. Zimmermann; con el Hortensio, P. Suárez, y como suplentes: 1o. F. J. Rives, 2o. A. Deyheralde, 3o. A. de Ugarriza Aráoz.

Próxima carrera ciclista

El Club Ciclista Buenos Aires, institución afiliada a la Federación Ciclista Argentina, hará disputar bajo el control de la misma entidad matriz una carrera ciclista para corredores de primera, segunda y tercera categoría, con licencia de la Federación, el domingo 10 de diciembre próximo sobre el recorrido Liniers-Luján-Liniers, o sea una distancia de 130 kilómetros.

Esta prueba se denomina Clásico Luján, y por la intervención que en ella de los mejores corredores ha de dar el éxito que diera en otra oportunidad.

CHINATO GARDA
es el mejor

Se disputarán en la misma valiosos premios, donados muchos de ellos por casas comerciales y cuya nómina daremos a conocer en breve.

Las inscripciones se recibirán todos los días de 8 a 12 y de 14 a 21 horas, en el local San José 715.

Club de Flores

El sábado y domingo próximos jugarán en las canchas del Club de Flores, por el campeonato interno de tennis, los partidos siguientes:

Sábado, a las 14: E. Neild y E. Viñas v. M. A. Pesce y P. Groussac, R. Caratini v. J. M. Corral, semifinal; D. Corral y J. Lottermoser v. M. L. Lagarde y E. Mackintosh.

Domingo, a las 9: R. y A. Eckell y M. Caballero y J. Lottermoser, semifinal; T. Jewkes v. P. Pallejá; ganadores de D. Corral y J. Lottermoser v. M. L. Lagarde y E. Mackintosh v. E. Riera y J. Giannetti, semifinal; ganadores de E. Neild y E. Viñas v. M. A. Pesce y P. Groussac v. S. Lagarde y J. M. Coral, semifinal.

Club Deportivo América

DIVERSAS INFORMACIONES

Campeonato interno de atletismo

La Comisión Directiva del Club Deportivo América, ha resuelto fijar las fechas del 17, 24 y 31 de diciembre próximo, para la realización del campeonato interno de atletismo, que se llevará a cabo en la pista que la Asociación Deportiva del Comercio posee en su campo de deportes de Palermo y que ha cedido gentilmente para dicho objeto.

El mencionado concurso será dividido, como anunciáramos oportunamente en seis categorías, a saber: velocidad, 100, 200 y 400 metros llanos; medio fondo, 800, 1500 y 3000 metros; lanzamientos de la bala, martillo, disco y jabalina; saltos en largo y alto con impulso y triple; menores, 60, 300 y 600 metros llanos, reservada a menores de 16 años.

Será reconocido campeón en cada categoría, el socio que obtenga mayor cantidad de puntos, una vez adicionados los de las tres pruebas, asignándose estos en la forma siguiente: 5 al primero, 3 al segundo, 2 al tercero y 1 al cuarto, y además 1 punto a todo participante aparte de los que de acuerdo a su clasificación le correspondieran.

Las inscripciones se reciben desde ya en la secretaría Corrientes 2562, todos los días hábiles de las 21 a las 23 horas.

TORNEO ATLETICO PRIMAVERA

Se recuerda a los asociados que deseen intervenir en este concurso que, organizado por el Club Deportivo Nacional, se llevará a cabo los días 8 y 10 de diciembre próximo, deben pasar previamente por su local social, Corrientes 2562, a los efectos de inscribirse y llenar la respectiva solicitud de licencia de la Federación Atlética Argentina, antes del jueves 23 del corriente, a las 23 horas.

No se tomarán en cuenta las inscripciones que no sean presentadas antes de la fecha indicada y que no sean acompañadas del importe respectivo.

Campeonato de tennis de la provincia de Buenos Aires

Correspondientes al campeonato de tennis de la provincia de Buenos Aires, se jugarán el sábado próximo los siguientes partidos:

A las 15 horas: H. Correa Bustos v. A. González Venzano; R. Flageat v. R. E. Avery, y Sra. Frageyro y F. Rojas v. Srta H. Wilson y A. Ceborn; a las 16: C. W. J. Pfeiffer y F. H. Kelly v, capitán B. Bedma y J. A. Gibson; A. Ceborn v. G. S. Williams, F. J. Rojas y R. González Venzano v. C. del Castillo y C. Hirsch; a las 17, R. A. Rojas v. ganador de H. Avery v. R. Flageat, y a las 17.30, J. R. Toledo v. ganador de A. Osborn v. G. R. Williams.

Carrera ciclista Buenos Aires Pergamino

Conforme anunciáramos hace pocos días, la Comisión Directiva del Club Deportivo América, ha iniciado con ahinco, los preliminares inherentes a la organización de la gran carrera ciclista Buenos Aires a Pergamino, que de acuerdo al programa general de carreras de la Federación Ciclista Argentina, bajo cuyo patrocinio será disputada, ha de llevarse a cabo el 28 de enero próximo.

A fin de que la mencionada carrera constituya un verdadero éxito y un modelo de organización, la C. D. ha resuelto designar varias comisiones que correrán con todos los trabajos de dicha prueba, que será la de mayor distancia, de cuantas se realizarán en la temporada actual.

Ha sido nombrada una Comisión de asesores técnicos, compuesta por los señores: Pedro Fiore, conocido y destacado cronista deportivo europeo, cuya capacidad en el deporte del pedal ha puesto de manifiesto en múltiples ocasiones, Francisco C. Radó, ex dirigente de varias instituciones ciclistas, en la época en que este deporte ocupaba un lugar prominente entre los demás, y Clemente José de la Fuente, ex corredor con una larga foja de triunfos ciclistas y uno de los más entusiastas dirigentes de la actualidad.

Dicha Comisión se reunirá con la organizadora a fin de cambiar opiniones sobre la prueba en el local social del Club Deportivo América, sito en la calle Corrientes 2562.

La comisión organizadora, hállase formada por los señores Silvio Innocenti, Francisco Esteve, Joaquín Bellón, Daniel Vonoroso, Gerardo Alsina y José Bellón, personas de reconocida actividad y entusiasmo por la difusión del ciclismo.

Aun cuando no se han tomado resoluciones con carácter definitivo, podemos adelantar, que la carrera será libre a todo competidor sin distinción de categorías, otorgándose premios especiales a los competidores de las categorías inferiores, aparte de los que obtuvieran por su clasificación general, siendo probable que se gestione la participación de ciclistas del Uruguay y del interior del país.

Colores suaves y firmes

en el grado máximo de hermosura y exactamente del tono que se desee, se obtienen siempre con
SUNSET
Los colorantes perfectos que limpian completamente al teñir
R. F. GOBBI Rivadavia 926 Buenos Aires

—Hay un viejo refrán que dice: ver para creer.
—Por eso yo lo veo y no le creo.
—Pero ya me creerá cuando se de cuenta del buen gusto que tiene Longobardi, Bolívar 230 para adornar cualquier fiesta.

ARTE - TEATROS - CINEMATOGRAFIA

Despedida

Con la función de hoy clausuran su temporada del año mantenida en el Politeama, los conocidos actores Vittone y Pomar, organizadores entre nosotros de las compañías de sainete.

No ha sido un año muy brillante en cuanto a obras ni a rendimiento económico, pero no obstante ello el antiguo binomio ha sabido mantener su viejo prestigio y su posición de compañía estable.

Teatro Coliseo

El cartel de la lírica del Coliseo sigue variándose de manera que sea satisfecho el gusto del público que favorece esta temporada. Esta noche "Norma", de Bellini, con las señoras Benedetti y Lampaggi y los señores De Angelis y Alsina.

Mañana se dará "Boheme", de Puccini, para debut de la soprano lírica Elyezia dalle Ferneci.

Se ha resuelto dar una única función extraordinaria de "Mefistófeles" con el bajo Gaudio Mansueto, y se realizará el martes venidero.

Liceo

La compañía que dirige Fuentes y que se ha iniciado con tan buen pie, mantiene en el cartel "La zarza ardiendo", de González Castillo y Mertens, que ha conseguido interesar y atraer bastante público.

Mañana, jueves, habrá función vespertina, poniéndose en escena "El festín de los lobos", de Cayol, uno de los primeros éxitos del conocido autor.

Una reaparición

Anoche hizo su reaparición en el Cervantes la compañía inglesa de variedades The Diamonds, que acaba de regresar de Montevideo, donde realizó una corta temporada.

La actuación del referido conjunto en la sala citada será muy breve.

La temporada de Rosario Pino

Esta noche se realizará en el Odeón la anunciada función en homenaje a los autores andaluces Serafín y Joaquín Alvarez Quintero con la representación de su obra "La flor de la vida", creada por la señora Rosario Pino en Madrid y que con la de hoy alcanzará a las doscientas representaciones.

Mañana, pues, se efectuarán dos espectáculos: de tarde irá la pieza de Ramos Carrión "El noveno mandamiento" y por la noche, en función a beneficio del Círculo de Obreros anexo a la capilla de N. S. de Luján, se pondrá en escena "El mundo es un pañuelo".

Para el viernes se anuncia una función en honor y beneficio del actor Guirau con la obra de Echegaray "El gran galeoto".

Comedia

Celebran esta noche en última sección el centenario de representaciones de "Sanatorio del amor", una pieza de la índole de las que hasta ahora han monopolizado aquel cartel.

No obstante ello, y como buena nota de contraste se mantiene a dos secciones diarias — vermouth e intermedia — la tragedia grotesca de Arniches, "Es mi hombre".

Más sobre B. Singermann

En diarios de Chile hallamos diversos artículos comentando los méritos de nuestra compatriota, la actriz Berta Singermann.

Tomamos uno, al azar, que irá a sumarse a los muchos que llevamos transcriptos en el tiempo que hace, dura la jira artística de la Singermann por tierras del Pacífico.

He aquí el suelto aludido:

"Han corrido tres meses desde que Berta Singermann dió entre nosotros su última audición poética, y desde ese día no ha habido una charla en los salones de nuestra sociedad o en los corrillos artísticos y teatrales, donde el nombre de la eminente artista no haya asomado a los labios de más de una persona, evocando las horas imborrables en que su voz divina operó el milagro de disipar toda pena, en que, como un perfume intenso, su alma de artista nos saturó de belleza y de exquisita espiritualidad.

Quien haya visto a Berta Singermann más de una vez, habrá comprendido, estudiándola en todos sus aspectos, que estaba llamada al legítimo triunfo que ha alcanzado. Su hermosa figura, su voz cálida, sus actitudes sencillas y delicadas y la expresión profunda de su bello rostro estaban destinadas a formarle una personalidad destacada".

Berta Singerman puede sentirse orgullosa de ser la creadora de un arte nuevo, depurado de toda sombra empequeñecedora, radiante de belleza, dulcificado de armonía.

Apenas concebida su idea de interpretar el alma de los poetas, Berta comenzó a estudiar y a prepararse en Buenos Aires para comenzar la lucha por su ideal. Su verdadera presentación fué en Montevideo, y la caprichosa suerte vino a ella desde el primer instante, de frente, con los brazos extendidos, luminosa y protectora, y los hijos de la tierra oriental aclamaron su talento.

Vino luego a Chile, y nuestra sociedad y nuestros intelectuales la acogieron como a una hermana y la ovacionaron y rindieron homenaje a su extraordinaria personalidad.

Pasó después al Perú y allí todos los poetas escribieron composiciones para ella, y el público también la aplaudía delirante. Y Berta fué en Lima a dar un recital a la Casa de Orates y los moradores del hogar de la locura sanaron aquella tarde mientras la voz musical de la artista ponía una nota suave y aliviadora en la monotonía de sus tristes existencias. Y los desgraciados enfermos vieron en ella a un hada bienhechora que les hablaba al corazón y la bendijeron y besaron la orla de su traje.

Pero la artista como una golondrina portadora de la primavera, vuela por todos los países llevando a ellos la poesía y pasa de nuevo por Chile donde tiene tantos afectos para darnos el adiós antes de su jira a Europa.

Esta tarde, en su audición poética en el Teatro Municipal, nos hará de nuevo sentir la melodía acariciadora de su voz, la expresión inmensa de sus claras y grandes pupilas y verá que a este público que tanto la quiere y estima no puede decirle adiós, sino hasta luego, y que de vuelta de su viaje por los países del Norte de América y Europa, vendrá a Chile a contarnos sus nuevos y merecidos triunfos.

Consuelo Abad

La compañía española de comedia que dirige esa correcta actriz y que viene actuando en el 18 de Julio de Montevideo, con aceptación; tiene aceptadas varias obras de autores uruguayos, las que serán estrenadas en breve.

De súbito

Con la función del domingo último, la compañía española del maestro Penella dió por terminada en forma brusca su temporada que venía realizando en el teatro Artigas de Montevideo.

Decididamente el verano empieza a hacerse sentir y no por cierto, en forma demasiado envidiable.

La enfermedad de la señora Rico

La explicable ansiedad que provocara en los primeros momentos la certeza de la gravedad de la dolencia qeu aquejaba a la irremplazable actriz de carácter Orfilia Rico, ha desaparecido totalmente, ya en vista de la franca mejoría que ha experimentado en estos últimos días la estimada actriz.

En la tarde de ayer la señora Rico, hizo abandono del lecho, por breves horas y por primera vez desde que enfermara.

Los facultativos que asisten a la enferma, confían en que esta ha de encontrarse en la temporada próxima en condiciones de reaparecer en escena.

"El paraíso perdido"

La empresa del teatro Avenida ha adquirido la exclusividad de la revista en un acto y cuatro cuadros "El paraíso perdido", cuyo libreto pertenece a Penella y Moncayo y la música al primero de esos maestros.

El estreno de esta nueva producción del autor de "El gato montés" será estrenada en aquél teatro a fines del mes en curso, adelantándose que lo será con gran lujo en sus decoraciones y vestuarios.

"La rosa de hierro"

Esta interesante comedia que firma el prestigioso autor D. Vicente Martínez Cuitiño, ha constituído un evidente éxito.

En el Nacional sigue ocupando las secciones vermouth y última, siempre con mucho público y expresivos aplausos para autor e intérpretes.

Smart

Reaparece esta noche en el cartel el poema dramático del malogrado Belisario Roldán, "El rosal de las ruinas", una de las obras que siempre atraen público

En la vespertina de mañana, jueves, reviven a "El pasado de los hombres", recientemente estrenada con poca suerte.

Por el Apolo

Ya no estrenarán "El bailarín de la señora" en la función a beneficio de Pepe Ratti, a realizarse en la entrante semana. Parece que por el año se conforman con "El bailarín del caberet", de Romero — el cual reaparece hoy en el cartel, — y que no desean desalojar por otro. En cambio, estrenarán mañana jueves "El cacique Juá-Juá-Juá", pieza cómica de Mariano Collazo que se viene ensayando con dedicación.

"Santa Isabel de Ceres"

Recordamos que esta noche se estrenará en el Victoria esta tragedia en cuatro actos, original de Alfonso Vidal y Planas, que en España constituyera un gran suceso. Sobre ella el conocido crítico madrileño Gómez Zaguero, ha escrito lo siguiente:

"Santa Isabel de Ceres", llamada también tragedia, porque el autor lo ha querido así, no tiene nada que ver con las humanidades. Realista en el ambiente y en el medio, romántica en el espíritu, de aquel matiz del romanticismo a que pertenecen "Los Miserables", nos ofrece la revelación de un autor nuevo, que todavía no se ha formado un gusto selecto y seguro, que propende al estilo declamatorio, peró que revela don de teatro y sabe en ocasiones provocar la emoción. Alfonso Vidal y Planas, autor de esta obra, que se está representando con éxito en el teatro Eslava, es uno de los ejemplares rezagados de la bohemia, que quedan aún, ya escasos, en nuestro periodismo y nuestra literatura. Su drama procede de una novela, bastante menos importante que la obra escénica y nos presenta el sacrificio de una cortesana, en aras del amor. Su heroína es una Margarita Gautier, rebajada de categoría. Comparto con ella la atención en esta titulada "tragedia popular", un tipo de poeta bohemio iluminado, que profesa una especie de cristianismo anarquizante, en quien el autor acaso ha puesto reflejos de su propia experiencia y con el cual aparece identificado hasta el punto de que el actor que tiene a su cargo el personaje, le caracteriza como un Sosia del propio Sr. Vidal y Planas.

Sobresalen en esta obra, escenas y tipos realistas que tienen algo de la vigorosa entonación de los personajes de Gorki y los autores rusos de su escuela, si bien son menos lúgubres y presentan algún matiz de la picaresca española. Los peligros que ofrece para una obra escénica un asunto lupanario, están conjurados por la compasión que despiertan los personajes principales del drama. Tiene este mayor fuerza lírica, que muchas obras escritas en verso. Su interés, su movimiento escénico, el fácil desarrollo de la acción, acusan una personalidad de autor o, por lo menos, una seria promesa".

"Santa Isabel de Ceres" es pieza no apta para menores, por la crudeza del ambiente en ella descripta, y su reparto es como sigue:

Isabel, Concepción Olona; La Romántica, Ana Olona; La Encana, La Loca de la risa pinchante, Juana Tressols; El Ama Tuerta, Asunción Puente; La Lectora, Pilar Mata; Luisita, Carmen Llorca; Trini, "La pequeña", Emilio Olona; Vieja de los gritos, María Ripoll; La Antonia, mujer de la derecha, Dora Sánchez; Mujer de la izquierda, Emilia Olona; Pupila 1a., Luisa González; Pupila 2a., Aurora Mandi; Doncella, Carmen Llorca; León, Joaquín Pibernat; Abel de la Cruz, Juan Lliri; El Niño de Vélez, José F. Vilches; Papá de la Srta. Sagrario, El Juez, Arturo Navarro; Empleado de la cárcel, Félix Fernández; Alguacil, Manuel Ortega; Periodista, Martín Sánchez; Don Damián, Manuel Ortega; Un Flamenco, Martín Sánchez; El Señor Paco, García Alvarez; Señorito 1o., José Sánchez; Señorito 2o., Félix Fernández; Señorito 3o., José Colins; Secretario, Luis Pérez.

¿Angelina Pagano a Montevideo?

De un diario de Montevideo extractamos la siguiente noticia:

"Se nos informa que la compañía argentina que, bajo la hábil dirección de la primera actriz Angelina Pagano actúa en el teatro Smart de Buenos Aires, debutará el 7 de diciembre en Bahía Blanca, donde efectuará una serie de veinticinco funciones, partiendo luego para ésta, donde tiene desde ya comprometida, según se nos dice, una corta temporada.

De regreso de ésta debutará, siempre que las circunstancias no obliguen a modificaciones, en un teatro central bonaerense con el que está en negociaciones y en el caso de fracasar éste, realizará una jira por provincias.

El elenco sufrirá algunas modificaciones, habiéndose ya contratado algunos elementos de valía que darán realce al ya homogéneo conjunto."

Cinematografía

"Hermanas"

Este es el título de una nueva producción de sello American Releasic Corporation, cuyo estreno anuncia la empresa Max Glucksmann para el próximo miércoles 22 del corriente en sus salones Grand Splendid y Palace Theatre.

Esta obra, cuya filmación estuvo bajo la dirección del renombrado director Albert Capellani, tiene un excelente reparto, siendo sus intérpretes principales Seena Owen, Gladys Leslie y Matt Moore. La parte técnica es perfecta, tanto como su presentación, "mise en scene" y fotografía, y el argumento es uno de aquellos que saben intrigar al espectador desde sus primeras tramas hasta su desenlace.

"Arbella, la romántica"

La Sociedad General reprisará hoy este bello film que fuera uno de los mejores éxitos del Programa Rialto y en el que la graciosa y gentil Constance Talmadge realiza una picaresca creación, interpretando el papel de Arabella, una viuda joven, bonita y romántica que, cansada de su híbrido estado, emprende la tarea de elegir un marido ideal entre sus más asiduos pretendientes.

Comedia de un fino humorismo y de una acción amenísima, "Arabella, la romántica" cuenta con un reparto excepcional en el que figuran Harrison Ford, Monte Blue, Arthur Carew y James Neill.

"Arabella, la romántica" será exhibida en los cines Esmeralda, Callao y Gaumont.

"El circo trágico"

Indiscutiblemente esta serial que la Sociedad General estrenara hace pocos días es el mayor triunfo obtenido entre nosotros por el popular actor y atleta Eddie Polo. Se ha estrenado ya los diez primeros episodios y cada día se acentúa el éxito del film, que es, sin disputa, una de las mejores producciones de su género. Eddie Polo ha batido todos sus anteriores records de atrevimiento, de agilidad y de audacia, siendo hábilmente secundado por Paulina Porten, una bella y juvenil artista de gran porvenir.

Hoy se dará a conocer el undécimo episodio, titulado "El hombre y la fiera", que es uno de los más emocionantes en los cines Gaumont y Majestic.

La experiencia de las tablas

Mucho se ha discutido siempre sobre si la experiencia de una actriz o actor en las tablas era necesaria para poder ingresar en la escena muda con mayores probabilidades de éxito. La respuesta aún está por darse.

Sin embargo, es muy fácil por una lógica educación, llegar a una conclusión a ese respecto.

Relativamente, es mucho mayor el número de actrices de teatro que han llegado a ser grandes "estrellas" de la pantalla, que el de las que comenzaron como simples partiquinas, sin experiencia alguna. Aunque bueno es hacerlo notar, casi las más famosas son precisamente aquellas que jamás pisaron el tablado de un teatro. Para citar dos ejemplos, ahí están Norma y Constancia Talmadge, que a pesar de no haber actuado nunca en la escena hablada son en la actualidad dos de las más notables estrellas del cine y favoritas del público.

Otras dos, cuyo triunfo equivale al de las Talmadge, son las hermanas Gish, Liliana y Dorotea, ambas actrices de teatro, quienes bajo la dirección de Griffith han obtenido los más altos puestos de la popularidad. Las artistas más antiguas son las que comenzaron su carrera en el teatro, mientras que las que ahora comienzan la suya lo hacen desde simples "extras".

Comúnmente existe la creencia de que habiendo sido artista de teatro, se tiene adelantado mucho camino en la escena muda. Ello no deja de ser un error.

Las actrices que trabajan en la escena hablada forzosamente tienen un cierto amaneramiento que les perjudica ante la cámara, necesitando un nuevo adiestramiento para que desaparezca su afectación. En cambio, la actriz que se inicia como "extra", conoce todo, el desarrollo y mecanismo de las películas desde su base.

Esta experiencia es la mejor, la imprescindible, para todo aquel que quiera progresar en la difícil carrera cinematográfica. La única experiencia teatral realmente recomendable es la de las bailarinas.

En Estados Unidos existe un núcleo de mujeres hermosas que trabajan en los espectáculos de Ziegfield,, Keith y otros famosos empresarios y que son conocidas en el mundo entero con el nombre de "Follies", "Midnight Frolic", etc. Estas bailarinas actúan en las terrazas de los grandes hoteles y en los "cabarets" de moda y el aprendizaje les es provechosísimo, pues les proporciona la gracia necesaria y el arte de saber moverse, que aunque no lo parezca es un arte complicado. De las "Follies", de Ziegfield, salieron Mac Murray, Betty Compson, Wanda Hawley y veinte más que luego lucieron brillantemente en el firmamento cinematográfico.

Se ha dado en decir últimamente que la actuación en Follies es la única verdadera y más eficaz academia preparatoria para una actriz cinematográfica. Lo malo está en que para ingresar en esa compañía es necesario ser una belleza de primer orden.

Gladys Walton se divorcia

La señora Gladys Liddell, conocida en el mundo cinematográfico por Gladys Walton, se ha presentado a los tribunales pidiendo que la separen del marido "que ella eligió". La causa le tocó al juez Summerfield, quien en el juicio oral preguntó a Gladys:

—¿Por qué quiere usted divorciarse?

—Quiero divorciarme — respondió la demandante — porque Frank Liddell, mi marido, no quiere hacer nada y pasa el tiempo divirtiéndose, mientras yo trabajo. Yo nunca sé dónde se encuentra ni qué es lo que hace...

El juez no ha resuelto aun lo que hará con los esposos.

Edythe Chapman

Edythe Chapman es una de las actrices de carácter más notables del teatro cinemático. Su personalidad y encantos naturales le han conquistado numerosos admiradores. Edythe Chapman ingresó en el arte mundo en 1917 y desde entonces ha interpretado el papel de característica en infinidad de cinedramas. Una de las primeras películas en que apareció esta actriz fué la titulada "El quijote moderno", de la Artcraft, en la que Douglas Fairbanks interpretaba el papel de protagonista. También ha interpretado otras notables películas de la Paramount, entre ellas "Toda mujer" y "Pillete hasta los huesos".

No hace muchas semanas Edythe Chapman firmó un nuevo contrato con la Paramount, por el cual entró a formar parte de la compañía permanente de actores de esta empresa productora de películas.

El primer Film de Dorothy Dalton

Cuenta así la bella actriz de la Paramount su ingreso al cine:

Representaba yo hace algunos años en el teatro Keith y se me ocurrió una tarde lluviosa entrar al cine.

Una notabilidad femenina representaba el principal papel. Observé críticamente su trabajo y pensé que con mis hoyuelos podría muy bien dedicarme al cine, y me propuse hacerlo costase lo que costase.

Conocía a Ince, que estaba produciendo films en California. Le envié un telegrama informándole que partía inmediatamente para Culver City. Mi contrato teatral terminaba dentro de algunas horas y por eso decidí enviar el telegrama a Ince, que me lo contestó así: "No venga. No puedo contratarla".

Sin embargo, nunca recibí ese telegrama, porque cuando llegó yo ya estaba camino de California. Cuando llegué a Culver City, Ince tuvo una gran sorpresa. Me dijo después, que no podía contratarme, porque no había ninguna vacante en el estudio.

Confieso que perdí el coraje en aquella oportunidad, pero luego consideré que todos los principios son difíciles y resolví ir diariamente al estudio. Fué acertada la resolución, porque un día que faltó una actriz que representaba el papel de protagonista en una película, se le ocurrió a Ince que yo podría reemplazarla. Filmé algunas escenas de "El discípulo", que tal era la película comenzada. Ince se mostró primero sorprendido y después satisfecho de mi trabajo.

Así inicié mi carrera cinematográfica. Fuí contratada y después de mi interpretación de "Rosa de fuego" elevada a la categoría de estrella.

Notas del cine

Mack Sennet anuncia que ha terminado "Susana", con Mabel Normand de protagonista. No se trata de una astracanada de las que ya conocemos del mismo director, sino de un romance californiano lleno de colorido.

Marie Provost, ex bañista de Mack Sennet está terminando un nuevo film para "Warner Brothers". Acompáñala en la interpretación el popular galán Harry Myers.

La primera película en cinco actos que ha filmado Harold Lloyd se titula "Grandma's boy" y ha obtenido un resonante éxito en los cines de los Estados Unidos.

Antonio Moreno ha declarado que las películas en series que ha interpretado le han rebajado en el concepto del público y que por eso último no volverá a figurar en ningún trabajo de esa especie. Dico también que ese género cinematográfico carece de argumentos originales, por lo que el público ha comenzado a olvidarlo.

La Sudamericana anuncia para fines del corriente mes el estreno de una película Super Arrow, titulada "El Indio", en la que actúan Roy Stewart y Catalina Kirkham.

Esta empresa ha adquirido todo el material de la Arrow.

En los talleres de la Colon Film continúan con toda actividad los trabajos de filmación de "Mi alazán tostao", que dirige Nelo Cosimi.

La película se halla muy adelantada, esperándose terminarla dentro de pocos días. Además de Nelo Cosimi actúan en "Mi alazán tostao" Raquel Garín, Rafael di Giorgio. Félix García, Augusto Goncalvez, Carmen Sánchez y Luisa Paoli.

"El circo trágico"

CINE-NOVELA EN 15 EPISODIOS, POR EDDIE POLO

(Continuación)

Décimo episodio

"EL PODER DEL NIGROMANTE"

Eddie Polo logra librarse de las ligaduras que aprisionan sus manos y pies, y desata la mecha que sus enemigos conectaron al cartucho de dinamita. Eddie Polo y Elena escapan en un camión automóvil cargado de cajas de seda. María permanece en casa del "chauffeur" de Elena, en compañía de la esposa de aquél. El anciano Winters desaparece de una manera misteriosa.

Mientras tanto, Gray y sus repugnantes secuaces aguardan la explosión de la dinamita a respetable distancia. Cansados de esperar en vano, regresan al lugar donde dejaron a sus víctimas, para encontrar solamente a María sin sentido en un rincón de la estancia. Gray conduce a la desmayada joven al circo, al llegar al cual, el miserable manda hipnotizarla para obligarle a que revele al nigromante el lugar donde escondió el pedazo de lona. Mientras el mágico se esfuerza en hacere hablar a la joven, Gray discute los planes para la venta del circo a un poderoso "trust", que le ofrece la respetable suma de trescientos veinticinco mil pesos por la propiedad.

Dejamos a Elena y a Eddie Polo escondido en el camión cargado de cajas de seda de la China. Por el camino, una de las cajas cae del vehículo. Esto llama la atención de algunos satélites de Gray, que en un auto se dirigen a su guarida del barrio chino, y deciden averiguar el lugar donde las cajas son conducidas. Uno de los pilletes descubre a Polo, pero se guarda el secreto para sí, y al llegar al almacén donde las cajas son descargadas, avisa al chino encargado de recibirlas que en dos de ellas se esconden un hombre y una mujer. El satélite de Gray ofrece una buena gratificación al chino si consiente en arrojar las cajas al canal. El chino acepta, y Polo es conducido dentro de la caja que le sirvió de refugio, al extremo del muelle donde hallará la muerte, en tanto Elena, a quien sus verdugos deciden salvarle la vida para exigir un fuerte rescate, lucha desesperadamente con sus secuestradores. ¿Hallará Eddie Polo la muerte en las tranquilas profundidades del canal? ¿Se salvará Elena de correr la misma suerte?

Décimoprimer episodio

"EL HOMBRE Y LA FIERA"

Edie Polo logra escapar de la caja que sus enemigos arrojaron al fondo del canal y nadando desesperadamente consigue llegar al muelle. Sin perder un momento, Polo regresa al garito de Chung Hu. Espantado el chino de ver a Polo, a quien creía ahogado, le entrega a Elena. Mientras tanto, los representantes del "trust" de los circos americanos se avistan con Gray y le ofrecen comprar el circo por una suma considerable. Sin embargo, como Gray no desea enseñar la escritura de propiedad a nadie, mientras no haya logrado destruir el pedazo de lona que prueba de manera irrefutable que Polo es el legítimo dueño del circo, la transacción queda pendiente. Los representantes del "trust" se despiden de Gray y ofrecen regresar al circo dentro de unos días.

El nigromante del circo continúa interrogando a María acerca del paradero del pedazo de lona. La joven se encuentra bajo la influencia hipnótica del nigromante y gracias a ella éste averigua que el pedazo de lona está en una de las cajas de sedas que el camión desembarcó en el garito del chino Chung Hu. El nigromante informa inmediatamente a Gray, y éste llama a los representantes del trust, pues en vista de las declaraciones de María, el miserable tiene la completa seguridad de que el pedazo de lona no tardará en estar en sus manos. Mas en el instante que los representantes del trust se apean del automóvil, Elena y Polo llegan al circo. Eddie se entera de que Gray quiere vender el circo que no le pertenece y se dispone a interrumpir la transacción. Polo insiste en que el circo le pertenece a él y que Gray no tiene ningún derecho de venderlo. Polo pide que Gray llame a María, su hermana, quien está enterada de lo dispuesto en el testamento de su padre. Pero como María se encuentra bajo la influencia hipnótica del mago Zanoni, se niega a reconocer a Polo. También niega la existencia del pedazo de lona, que Polo quiere presentar como prueba de sus reclamaciones. En vista de que María continúa negando que es hermana de Polo, éste exige que para que los presentes se convenzan de ello, la joven muestre la letra P tatuada en uno de sus hombres. Pero sucede que Zanoni, en previsión de esto tuvo buen cuidado de borrar la letra tatuada en el hombro de María, y Polo queda desacreditado a los ojos de los representantes del trust. Estos deciden continuar las gestiones para la compra del circo; pero exigen que Gray les muestre los libros del circo y el título de propiedad. Aunque muy a regañadientes, Gray permite que uno de los representantes del trust viaje unos días con el circo y examine los libros de contabilidad.

Polo al fin se da cuenta de que María está bajo la influencia hipnótica del embaucador Zanoni. Polo se dirige sin perder instante a la tienda del nigromante y exige la libertad de María. Zanoni descubre a Polo el lugar donde está escondido el pedazo de lona. Polo se dispone a ir en busca de la única prueba de su identidad, pero Gray está decidido a impedir por todos los medios que el joven se apodere del pedazo de lona, en la cual accidentalmente quedó copiada la escritura de propiedad del circo. Escondido detrás de la tienda del circo, el malvado Gray observa todos los movimientos de Polo. Repentinamente, el miserable agarra una horca del suelo y la clava en un anca de un elefante. El animal herido lanza un espantoso rugido y, blandiendo la trompa, se arroja con furioso ímpetu sobre Polo, a quien agarra por la cintura y zarandea terriblemente por los aires.

Décimosegundo episodio

"EL ABORDAJE"

Uno de los domadores del circo ve el peligro en que Polo se encuentra, y de un tercero pistoletazo mata al elefante. Mientras tanto Elena, sin aguardar a Polo, se dirige al lugar indicado por Zanoni. Gray anda en seguimiento de la joven, y Polo, en otro automóvil, no pierde de vista a Gray. Desgraciadamente, el automóvil en que viaja Gray es de mayor potencia que los de Elena y Polo y el impostor toma la delantera de éstos.

Al llegar al sitio indicado por Zanoni, el misterioso Desconocido, acompañado del anciano Winters, busca con empeño el pedazo de lona. El Desconocido deja al viejo payaso del circo en una choza del muelle y toma una lancha para recoger algunos pedazos de la caja donde estuvo la lona, que están flotando en las aguas de la bahía. Algunos pescadores informan al Desconocido que varias tablas se desprendieron en sus redes de pescar y que puede examinarlas si gusta.

Mientras tanto, los secuaces de Gray llegan al muelle y secuestran al anciano Winters, padre adoptivo de Polo, para impedir que revele los secretos que conoce acerca de la vida de Gray. Cuando los miserables se disponen a llevarse al anciano, Polo y Elena se presentan en el muelle y desbaratan los planes de los enemigos. Sin embargo, mientras Polo mantiene a raya a los satélites de Gray, éste consigue llevarse a Elena, a quien Polo aconsejó regresase al automóvil. Gray encierra a Elena en una de las cajas que en el muelle esperan ser embarcadas.

Los sicarios de Gray vuelven a atacar a Polo, pero el joven logra desembarazarse de ellos a puñetazo limpio. Durante la lucha, sus adversarios se refugian en lo alto de una torre hasta donde los persigue Polo y obliga al que parece su jefe a arrojarse de cabeza al mar. Polo lo sigue y poco después ambos son recogidos por una lancha tripulada por el Desconocido y dos pescadores. Uno de éstos venda la cabeza a Polo y le entrega el pedazo de lona por si quiere cambiarse el trapo ensangrentado con que cubre la herida de una mano. Con la sorpresa más grande del mundo, Polo descubre que el pedazo de lona es precisamente el que está copiada la escritura del circo. Desgraciadamente, Gray se entera de ello y manda a sus hombres que echen a pique la lancha tripulada por el Desconocido. Los malvados así lo hacen, pero Polo consigue escapar en un bote de remos. La frágil embarcación es perseguida por una ligera lancha de gasolina tripulada por Gray, y cuando Polo está a punto de llegar al muelle, la lancha de gasolina parte por la mitad el bote de remos.

(Continuará)

CERVEZA
PILSEN
(Marca BIECKERT)
En botellas o en chopp
Es siempre la mejor

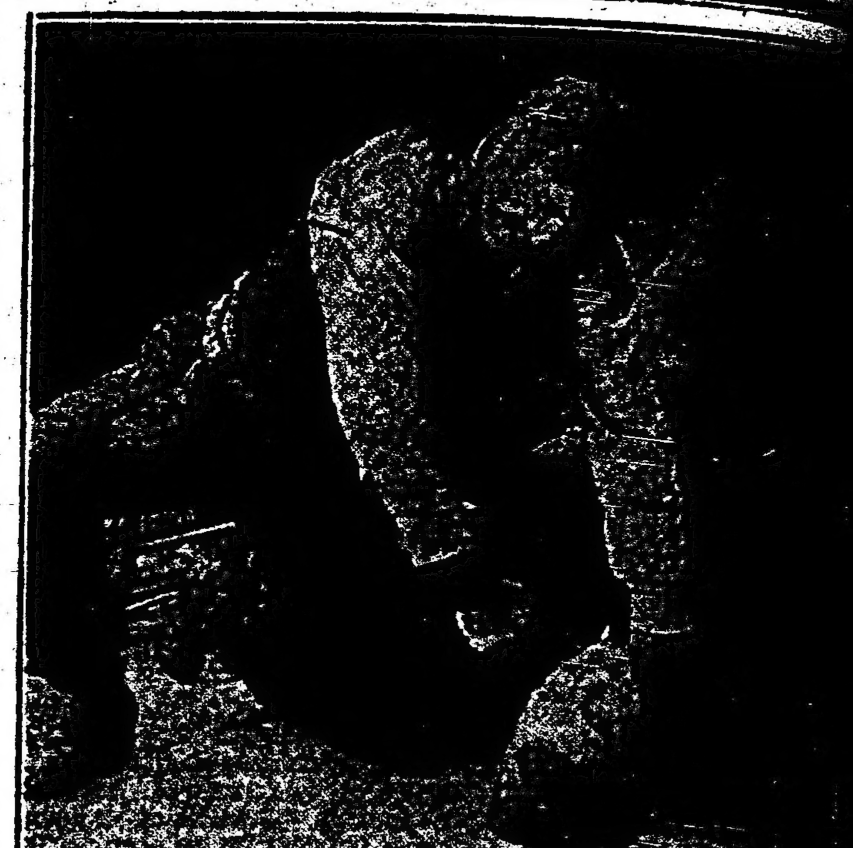

Charles Jones, en "Rapidez asombrosa"

"No hay que decirlo todo"

SINTESIS DEL TEMA

Al ir al matrimonio, qué hombre por poco Tenorio que sea, no ha tenido que tomar precauciones para hacer desaparecer todo rastro de algún amorío pasado? Quién no ha guardado un retrato, una carta, una flor, un recuerdo en fin de sus efímeras relaciones amorosas?

El espíritu femenino está hecho de contradicciones, por lo menos aparentemente: una mujer siente sobremanera halagada su vanidad al saberse la preferida de un hombre en el que otras mujeres han puesto los ojos, pero, al mismo tiempo, con esos halagos se despiertan los celos. Qué ocurrirá si ella descubre que él ha mentido para guardar un secreto?

He aquí concisamente resumidas, la base general, tan verdaderamente humana, sobre la que se asientan los caracteres de los protagonistas, y las situaciones de la intriga de "No hay que decirlo todo".

Naturalidad, gracia y verdad

Nada de forzado, nada de llevar "a outrance" las escenas para hacer un melodrama fácil: observación de la simple realidad, gracia ligera pero que surge del fondo de los personajes y de los hechos: eso es lo que se ha hecho en "No hay que decirlo todo". En una palabra: es una comedia graciosa, espiritual, fina de factura como es muy común ver en el cinematógrafo, donde, por lo general parece que los directores artísticos vieran al mundo a la [illegible] de sus proyectores. "No hay que decirlo todo" es la [illegible]

Esta película será estrenada por la casa Max Glucksmann el próximo jueves 23 del corriente, en sus salones Grand Splendid, Palace, Capitol y Teatro General Belgrano.

Dr. Fernández [illegible]
ENFERMEDADES DE LOS [illegible] ANTEOJOS
Jefe del servicio de [illegible] del Hospital "Juan A. F[illegible]"
Consultas: de 2 a 4. [illegible]

"LA EPOCA"

Teatros y Variedades [illegible] "Carnet del Viajero" [illegible]

CAPITOL THEATRE. — Hoy [illegible]

EMPIRE THEATRE — [illegible]

PALACE THEATRE — [illegible]

GRAND SPLENDID THEATRE — [illegible]

SELECT. — [illegible]

SELECT LAVALLE — [illegible]

GENERAL [illegible]

PETIT SPLENDID — [illegible]

MAJESTIC. — [illegible]

SELECT BUEN ORDEN — [illegible]

CINE CATALUÑA — [illegible]

THE AMERICAN PALACE. — Hoy [illegible] Callao [illegible]

CRYSTAL [illegible]

GAUMONT [illegible]

IMPERIAL CINE — [illegible]

MIGNON [illegible]

CINE JOCKEY CLUB [illegible]

CINE PARK — [illegible]

REAL CINE — [illegible]

CINE COLON DE FLORES [illegible]

CINE-TEATRO SAAVEDRA — [illegible]

EXCURSIONES

REAL DE SAN CARLOS [illegible]

JOYERIA y RELOJERIA
"LA PERLA NEGRA"
Exposición permanente de artículos de Joyería y Relojería en general
Ultimas creaciones en novedades y hermosas fantasías — En la casa taller de Relojería y Joyería.
AVENIDA DE MAYO 729 — U. T. 3504, Avenida — BUENOS AIRES

CARRERAS DE CABALLOS

Mameluko

...RA EL CLASICO ...RAMO

... el aspecto ex... ... y aunque ... ya con ... para probar ... que puede me... ... Rico.

... del stud Ayacu... ... Torterolo, hizo ... metros con tren ... de Lascano.

... cree que ... en plena posesión ... para el día 3 de di...

Avenida

...EN 37"

... de esta tres años ... satisfactorios, por lo ... que en uno de sus ... compromisos abandone la ... perdedora a que perte...

... con el peón, produjo ga... el ejercicio señalado en ...

Tours

... SUS EJERCICIOS

... hijo de Your Majesty, ... permanecido una larga ... ausente de las luchas hí... ser que en breve, los ... lo vean nuevamente en ... disputando handicaps de ...

... la monta del jockey ... ha trabajado esta maña... en 700 metros, marcan...

Hermann Goos

...UNA PARTIDA EN 42" 4|5

... resultará difícil a este hijo de ... Majesty volver a imponerse en ... pues sus últimos ejercicios ... muy satisfactorios.

Hoy, dirigido por el peón, Hermann Goos, cubrió 700 metros en el tiempo señalado en el epígrafe.

Evil Eyes

ESTA MUY LINDO Y ES EL CANDIDATO DE LA CARRERA INTERNACIONAL DE MAROÑAS

El representante del stud Sceptre, a nuestro juicio, el candidato más autorizado de la carrera Internacional del próximo mes de enero.

Sus éxitos obtenidos en el Brasil y su brillante performance en el premio Carlos Pellegrini, le dan títulos como para ser el mejor representante de nuestras caballerizas en Maroñas.

El hijo de Amsterdam, que pasa por un momento excepcional, dirigido por el jockey A. Grassi, hizo esta mañana un ejercicio de 800 metros, empleando 48" 1|5.

Condena

ES UNA YEGUA DE PORVENIR

Los recientes éxitos de la hija de Saint Wolf, han llamado especialmente la atención y, seguramente, que su primera presentación en pruebas clásicas ha de dar oportunidad para poder apreciar los méritos que posee.

Condena, dirigida por E. Saavedra, hizo esta mañana 800 metros en 51".

Aldeano-Montaraz

EL HIJO DE YAGO II, DESPUES DE DISPUTAR EL PELLEGRINI

Ha quedado en excelentes condiciones después de finalizar segundo de Rico en la carrera internacional, y su ecurie tiene gran confianza en sus próximos compromisos, que han de ser el clásico Capital y el premio José Pedro Ramírez.

Esta mañana, dirigido por D. Torterolo, el pupilo del stud Don Alfonso hizo 700 metros a la par de Montaraz, empleando 41" 4|5.

Su estado es excelente.

Grack

REAPARECERA EN BREVE

El representante del stud Abrojo, que se ha puesto hermosísimo con el reposo que se le ha dado, no tardará en reanudar su campaña en las pistas, pues su estado es bastante satisfactorio.

Dirigido por el jockey Ruiz, el hijo de Américo aprontó esta mañana en 800 metros, empleando 50", sin haber sido mayormente exigido.

Malevito

800 METROS, SUAVE

Este hijo de Saint Wolf, que no ha abandonado aún la categoría de perdedor, cumple sus ejercicios con toda regularidad.

El peón lo pasó esta mañana en 800 metros, sin haberlo exigido en absoluto.

Siempre

ANDA MUCHO

El pupilo del entraineur Olivieri, que está sufriendo la pena de descalificado, hasta fin de año, para principios de la próxima temporada, en cuanto sea presentado nuevamente en público obtendrá, seguramente una fácil victoria, pues en sus ejercicios se desempeña admirablemente.

Esta mañana, Siempre, dirigido por el jockey M. Lema, fué trabajado en 700 metros, cubriendo esa distancia en 42" 1|5.

¿Quiere Vd. hacer un regalo de positivo valor? No olvide que en la calle San Martín 140 encontrará toda clase de alhajas de verdadera ocasión, con amplias garantías a precios más baratos que en otra parte.
A todo comprador se le hará un obsequio de una alhaja.
La casa está abierta los sábados hasta las 20 horas. Consulten precios.
SAN MARTIN 140

¿Tiene simpatías el crack

Es un fenómeno curioso y que ha merecido la atención de la prensa la pregunta que hacemos en este epígrafe y que, como es natural, se relaciona con la popularidad del invicto Rico.

Se ha encarado la cuestión en diversos tonos y se ha llegado a la conclusión de que a pesar de ser el hijo de Picacero el producto que a su edad ha batido todos los records, y que, por lo tanto, su campaña tiene, verdadera semejanza con la de Old Man y Botafogo, no cuenta con el prestigio de los animales que, como el binomio mencionado, han llegado a la celebridad.

Al empezar estas líneas hemos dicho bien que ese fenómeno llama la atención y mucho más para nosotros, que de nuestras observaciones hemos sacado en consecuencia que la frialdad demostrada por los que dicen ser verdaderos sportsmans, está en completa contradicción con las demostraciones que se hacen en las tribunas populares, que aún tratándose de una carrera sin importancia como la del domingo saludaban al crack con todo entusiasmo, siendo centenares los sombreros que remontaban al aire.

Polo de Oro

VIENE RECUPERANDO SU BUENA FORMA

El pupilo del entraineur Juan Pellegrini, que posiblemente disputará las carreras internacionales de Maroñas, viene recuperando rápidamente su buena forma.

Polo de Oro, que en pleno estado ha de ser un formidable competidor de esas pruebas, trabajó esta mañana al freno en 700 metros, marcando 44", dirigido por Leguisamo.

Buen Ojo

DISPUTARA EL CLASICO CAPITAL

El representante del stud Villanueva, B., parece que viene recuperando rápidamente su buena antigua forma, pues, en cada nuevo ensayo a que es sometido, se desempeña mejor.

Buen Ojo, que reaparecerá en el clásico Capital y que luego será enviado a Maroñas, a disputar las carreras internacionales, trabajó con Torterolo esta mañana al freno en 700 metros, marcando 43".

Piura

TRABAJO EN 1.000 METROS

Esta 3 años, que no ha tenido mayor figuración en las últimas pruebas que ha disputado, no se desempeña mal en privado, lo que hace prever que en uno de sus próximos compromisos tenga una figuración discreta.

Con el jockey S. U. Morales, Piura fué ensayada esta mañana en 1000 metros, marcando 1'1" 4|5.

La Conquete-Malbud

TRABAJARON BIEN

Las dos pupilas del entraineur Alberto Camilión, están en buenas condiciones de training.

Hoy de mañana tuvimos oportunidad de verlas, mientras eran trabajadas en 700 metros, marcando 43" 1|5.

Famoso-Saphir

SE TRABAJAN APAREADOS

Buen apronte es el que han producido estos dos pupilos del entraineur Tellería.

Famoso, el propio hermano de Florilegio, cuando reaparezca lo ha de hacer con buen éxito. Dirigido por Emilio Ruiz cubrió la milla en 1'41".

Saphir, que trabajó con el anterior y que hizo su apronte en 1.700 metros, pasó la distancia indicada en 1'47".

Uno y otro han producido un buen apronte.

Friponette-Felón

LUCEN UN ALTO GRADO DE PREPARACION

Estos dos pupilos del entraineur Bartolomé Olivieri, no tardarán en ganar, pues como lo hemos podido comprobar hoy, el estado de ambos productos es de primer orden.

Friponette, con Altamiranda, y Felón, con el mismo, cubrieron hoy 700 metros en 42" 4|5, dejando excelente impresión.

Souville

HA SEGUIDO EN OPTIMAS CONDICIONES

El regular hijo de Verdun, que se ha largado a correr de firme, como lo ha demostrado con la espléndida victoria que obtuvo en el clásico Salta, ha continuado en excelentes condiciones de preparación y listo para aportar un nuevo triunfo a su caballeriza.

Souville, dirigido por C. Fenucci, cubrió hoy 1.000 metros a voluntad en 1'1" 3|5.

Paso Doble

APRONTO A VOLUNTAD EN 1.000 METROS

Después de las buenas performances que produjo este hijo de Perrier, en sus dos últimas presentaciones, ha seguido en inmejorables condiciones de training.

Paso Doble, fué aprontado esta mañana al freno en 1.000 metros, empleando 1'3" 2|5.

Zagala - Solitaria

TRABAJARON APAREADAS

Las dos representantes de la Petite Ecurie, que pertenecen todavía a la categoría de perdedoras, se desempeñan satisfactoriamente en sus ejercicios privados.

Zagala, con O. Piva, y Solitaria, con G. Benvenutti, cubrieron esta mañana 1000 metros en 1'2" 3|5.

Chile - Tacna

PRODUJERON UN EXCELENTE EJERCICIO

Estos dos pupilos del entraineur Domingo Torterolo lucen un buen grado de preparación. Chile, que ha sido beneficiado con un reposo, reaparecerá en breve en condiciones de ganar; en cuanto a Tacna, no tardará en obtener su primera victoria.

El hijo de Val d'Or, con Tedeschi, y Tacna, con D. Torterolo, cubrieron esta mañana 700 metros en el buen tiempo de 41".

LOS PRODUCTOS DE DOS AÑOS

Otra escena de la doma

Ha interesado mucho a los aficionados nuestra nota de ayer, relativa a la forma en que se efectúa la doma de los productos, habiendo merecido especialmente la atención la espléndida instantánea que ofreciéramos a nuestros lectores, gracias a la oportunidad de nuestro fotógrafo, que sorprendió en el tiro derecho a un producto en los últimos corcovos y que ya va a ser entregado por el domador.

A propósito de esa misma nota se racó a relucir la innovación introducida este año por el haras Trujui de traer al tattersal sus productos ya domados, haciéndose diversas consideraciones sobre la gran ventaja que ello representa, por menos riesgo que existe con el sistema actual, por tratarse de animales muy dóciles. Tal vez no estemos lejos de conocer la determinación de otros cabañeros, tratando de imitar al doctor Arechavala, con verdadero beneficio para los compradores.

Reproducimos hoy otra de las notas de la misma índole, que es una potranca al ciudado del jockey Carabajal, en momentos que su domador revisa el "bocado" para entrar de lleno a su tarea.

Jacobín

NO TARDARA EN GANAR

El hijo de Amsterdam, que en sus dos últimos compromisos se desempeñó bastante bien, pasa en la actualidad por un buen momento en su preparación, por lo que no será de extrañar que muy en breve haga triunfar los colores que defiende.

Jacobín, dirigido por el peón, cubrió esta mañana 700 metros en 41" y dos quintos, dejando excelente impresión.

Gualda

ESTA HERMOSISIMA

La hija de San Jorge, ha realizado algunos adelantos en estos últimos días, pues sus ejercicios son bastante satisfactorios.

Gualda, dirigida por Pelletier, cubrió hoy 800 metros en 50" 1|2, sin haber sido mayormente exigida.

Fromentín

FUE FLOREADO EN 1600 METROS

El hijo de Calicanto, que finalizó último en una carrera de potrillos ganadores que disputó no hace mucho tiempo, defraudando, por consiguiente, las grandes esperanzas que inspiraba a su caballeriza, se ha puesto muy lindo con el breve reposo que se le ha dado.

Dirigido por C. Fenucci, Fromentín fué floreado esta mañana en la milla, con resultado por demás satisfactorio.

Salerno

ANDA REGULAR

Posiblemente correrá en La Plata en una de las próximas reuniones este 4 años, que todavía no ha abandonado la categoría de perdedor.

Con la monta del aprendiz Sizá, Salero cubrió hoy 1500 metros en 1'36" 1|2.

Sidonia

TRABAJA EN 1'37"

Esta hija de Inspector ha seguido bien y no tardará en disputar una carrera de ganadores donde puede hacerlo con éxito.

Sidonia dirigida por Ardouin cubrió 1500 metros en 1'37".

Huracán

ANDA MUCHO

El entraineur Sasso no quiere malograr al hijo de Papanatas después del trabajo que le ha dado para recuperar su forma y por eso ha rehusado recientemente compromisos favorables.

Como por ahora no tiene carrera. Huracán, hizo esta mañana 700 metros a voluntad dirigido por el jockey Lanatti, empleando 44".

Favorito

ES MUY LIGERO

El hijo de San Jorge, que se desempeñó satisfactoriamente en su último compromiso, no tardará en abandonar la categoría de perdedor, pues su estado es inmejorable y sus ejercicios sobresalientes.

Dirigido por M. Lema, Favorito fué ensayado en 600 metros, empleando 35" 2|5 demostrando poseer aptitudes de caballo veloz.

Nitrería

HA PROGRESADO ALGO

La hija de Verdun, puede ser que con el tiempo, logre aportar una nueva victoria a su caballeriza, pues en estos últimos tiempos, ha realizado buenos progresos.

Con el jockey E. Ruiz, la pupila de Luis Saini cubrió esta mañana 700 metros en 43".

Pilmayquen

LA FAVORITA DEL PREMIO BUENOS AIRES

La hija de Craganour en plena posesión de sus medios y con el prestigio de sus recientes victorias va a ser la favorita del clásico Buenos Aires, carrera en que deberá medirse con Le Rappel y Brown.

El jockey Leguisamo cree que Pilmayquen tiene condiciones para imponerse en un canter aún en contra de los potrillos mencionados.

Esta mañana hizo 1000 metros en 1'1".

Lepanto

EN CUANTO CORRA OBTENDRA UNA FACIL VICTORIA

Anda sencillamente una enormidad en privado este hijo de San Jorge que con el buen reposo que se le ha dado se ha puesto hermosísimo.

Lepanto que se encuentra en la actualidad como en sus mejores tiempos, produjo esta mañana una sobresaliente corrida en 2500 metros, al cubrir esa distancia en 2'40" 3|5 con gran final y sin haber sido mayormente exigido.

De más está decir que Lepanto cuando dispute el handicap de fondo que será en breve, obtendrá una cómoda victoria.

Hipódromo de San Martín

Resoluciones tomadas por la comisión de carreras en su última reunión:

A pedido del starter fué suspendido por el término de un mes el jockey J. Pérez, por dificultar la largada de la segunda carrera.

—Fueron aplicados pesos 100 de multa al stud M. Otero por retirar al caballo Master Pepé después de anotado en las pizarras.

—A indicación del starter y comprobada su indocilidad en las cintas, se aplicó un mes de suspensión a la yegua Pita III.

—Se impuso una multa de $ 20 al compositor E. López por haber sacado tarde a la pista al caballo Jocolí.

—No habiendo el starter ordenado la validez de la partida en la falsa largada de la quinta carrera del programa, se confirmó la anulación de la prueba, ordenada por los señores comisarios.

Turf Uruguayo

EL PROXIMO ENCUENTRO CLASICO DEL 3 DE DICIEMBRE PROXIMO

Premio Ituzaingó, 2.800 metros

(Handicap)

PROBABLES COMPETIDORES Y MONTAS

¡Bigré!, X. X.
Richmond, B. Gómez.
Donchopán, G. Poncino.
Babs, P. C. Moreno.

Casino Pigall

MAIPU 340 — U. T. 7149, Avda.

GRANDIOSA NOCHE DE GALA, tomando parte las renombradas artistas LAS 6 nuevas RIVAL GIRLS, notables bailarinas inglesas. — GABRIELA KOSZILKOW, genial bailarina característica — MERCEDES COSTA, simpática cantante hispano-argentina. — LA LODOLLETTA, cantante italiana. — PILAR GARCIA, cantante española.

DOS REGIAS ORQUESTAS DOS
SALONES RESERVADOS
Todos los días, a las 18: Aperitif Tango
A las 21: Select Sección Soirée

Deshauciados que corren

Recordamos cierta vez en Maroñas que el caballo Fuego, entonces del stud Miguelete, fué declarado con muermo, y destinado al sacrificio. Un aficionado no fué de esa opinión; lo pidió al dueño de Regidor, ofreciéndose a pagarlo si sanaba; lo curó... y Fuego ganó carreras aquí y en el Salto.

Un caso igual relata un diario argentino en estos términos:

"El secretario del Jockey Club de San Pablo, señor Rubian, es un sportsman entusiasta y un causeur excelente, que recuerda muchas y muy interesantes anécdotas, del turf paulista.

"Entre otras cosas nos contaba el otro día que triunfaba en estos momentos es el hipódromo de Moocá, un caballo Djalma por Corncob y Odalisca II, adquirido en 240.000 reis (120 pesos), por su actual propietario don Domingo Gozzolino, que tiene una historia novelesca.

"Para que pudiéramos dar todos los detalles, el distinguido sportsman nos facilitó uno de los últimos números de "O Turf Illustrado", donde el cronista escribe: "No es nuestro propósito incluir al ganador en el gran premio Barón de Piracicaba entre los caballos célebres, pero justo es convenir que mucho se asemeja su historia a la de algunos legendarios parejeros cuyo nombre brilla e nel munda del turf aureolado de grandes prestigios.

"Así como el famoso Eclipse fué sacado de las varas de un carro. Djalma también hizo su pequeña estada en un establo y, a pesar de su origen, desempeñó el modesto oficio de "Puxador de aranha", después de haber escapado de ser fusilado por inútil.

"Cuando Djalma hacía sus primeros ejercicios en la pista de Moocá fué atacado por una rara enfermedad cuyos síntomas, desde el primer momento, pusieron en polvorosa a los responsables de su estado. Se le aplicaron medicamentos de todas clases, se consultaron a todos los esculapios de hipología, naturalmente, con completa pérdida de tiempo. El mal presentaba día a día síntomas más alarmantes y por su aspecto era un caso clavado de "cara hinchada" (muermo). Y como era indispensable evitar su propagación fué condenado a muerte.

"Pero cuando ya se iba a consumar el sacrificio, surgió un ángel salvador que propuso librar al stud Cunha Bueno de tan incómodo huésped, ofreciendo por él 240.000 reis y en esa forma el señor Cozzolino se convirtió en propietario de Djalma.

"Y una mañana, ante la sorpresa de todos los presentes apareció en la pista de Moocá el moribundo de quince días antes, y con el pretexto que podrían "cara hincharse" los otros caballos, se pretendió prohibir su entrada, siendo necesario que el veterinario oficial extendiera un bill, de indemnidad para evitar que el hijo de Corncob fuera admitido a ejercitarse en compañía de otros habitués de aquel hipódromo".

Suvoroff

APRONTA EN 1'1' 3|5

Este hijo de Fulmen, que ha disputado únicamente una carrera, viene desempeñándose en privado en forma satisfactoria.

Dirigido por el jockey Arcuri, hizo esta mañana 1.000 metros en 1'1' y 3|5.

Guindo

ANDA MUY BIEN

Este pupilo del entraineur Alfredo Navarro, si se desempeñase en público como en privado, seguramente obtendría numerosos triunfos.

Con C. Fenucci, hizo hoy 1.000 metros en 1'1' 3|5.

Yesquero

EL VELOZ HIJO DE VAL D'OR

Hasta que no se presente otro handicap de la recta, no ha de reaparecer en público el representante del stud Alzaga Unzué.

Yesquero, dirigido por el peón, hizo esta mañana 700 metros en 41" y 1|5, en la forma habitual.

Rosy Queen-Ida

APRONTAN EN 800 METROS

El reposo que se lo está dando a la hija de Your Majesty responde al propósito de ver si reacciona y mejora sus últimas performances.

Rosy Queen, que reaparecerá en un handicap de yeguas, fué trabajada a la par de Ida empleando 48" y 3|5.

Tartarín

CORRE MUCHO

El pupilo del stud Cantón, que termina de producir una gran carrera, a la par de Surí, ha seguido en brillante estado y reaparecerá en la reunión del 3 de diciembre próximo.

Dirigido por J. Canal, hizo 1.000 metros en 1'1' 3|5.

Fred - Sylves

APRONTAN APAREADOS

El estado de estos dos representantes del stud Don Alfonso es satisfactorio y permite suponer que no han de tardar en obtener algunos éxitos.

Sylves, colocado en condiciones inmejorables en los handicaps, fué trabajado a la par do Fred, haciendo 700 metros en 41".

Coronadora

HA SEGUIDO BIEN

Después do la fácil victoria obtenida en su última presentación por esta hija de Mojinete, ha continuado en el alto grado de preparación que se le conoce.

Coronadora, con el peón, hizo hoy 700 metros en 45", muy suave.

Hippodrome

VA DESPACIO

Después del reposo a que fué sometido en vista de su mala actuación en el Gran Premio Nacional, recién ahora ha reanudado sus ejercicios este hijo de Mojinete.

El pupilo del stud Condal que reaparecerá en las primeras reuniones de la temporada próxima, dirigido por el jockey S. Ruiz, hizo esta mañana una partida al freno de 800 metros.

Brown - Surí

EN PLENA FORMA

Llama especialmente la atención la espléndida preparación que poseen estos dos pupilos del entraineur Moreno.

Brown, que reaparecerá en el clásico Buenos Aires, dirigido por el jockey E. Ruiz hizo esta mañana 800 metros a la par de Surí que piloteaba J. di Tomasi.

Epiro

SE PREPARA PARA REAPARECER

Ha sido muy eficaz la cura que se le ha realizado a este hijo de Saint Wolf, quien en sus ejercicios ya deja la mejor impresión, siendo su preparación ya muy adelantada, lo que ha de permitirle en breve cumplir sus ejercicios con toda regularidad.

El representante del stud C. J. G., dirigido por el jockey Arcuri, hizo esta mañana 800 metros al freno a la par de Toronto.

Last Love

800 METROS AL FRENO

La representante del stud Gran Muñeca que está siendo sometida a un breve reposo, trabajó esta mañana en 800 metros, marcando 54", dirigida por F. Arcuri.

Ovidio

ANDA BIEN

El hijo de Saint Wolf le resultará difícil ganar en Palermo.

Ovidio, que en La Plata, ganaría infinidad de carreras, cubrió hoy 800 metros en 47" 3|5, dirigido por Leguisamo.

Púa Brava

NO VALE GRAN COSA

La hija do Uramis, que ha estado disputando carreras con buen éxito en el Hipódromo de La Plata, no vale gran cosa.

Púa Brava con E. Ruiz cubrió esta mañana 700 metros en 44".

Torche

ES LIGERA

Cuando dispute una prueba de la recta esta pupila del entraineur Vicente Fernández, podrá tener una figuración descollante.

Torche, dirigida por el peón cubrió hoy 700 metros en 44" 4|5 al freno.

Quichúa

TARDA EN HACER SU DEBUT

El medio hermano de Quo Vadis? que todavía no ha podido iniciarse en las luchas hípicas, viene cumpliendo sus ejercicios con regularidad.

Quichua, dirigida por Canal hizo hoy 700 metros al freno en 43" 1|5.

Olfato

1000 METROS EN 1'2"

En cuanto vuelva a ser presentado en público este hijo de Porteño, podrá desempeñarse satisfactoriamente, pues sus ejercicios son muy satisfactorios.

Olfato, dirigido por A. Grassi, cubrió 1000 metros en 1'2".

Adolfo Bullrich y Cía.

De carrera en training—

Titta Ruffo, por Jardy; Steam, por Cyllene; Laon, por Larrea; Lollipop, por Wild Bramble; Chacotón, por Américo; Mi Resto, por Perrier y Volunteer, por Wild Bramble. De otras procedencias: Risucha, por Craganour; Detective, por Domingulio; Paul Pons, por Polar Star; Capulis, por Américo, y Petit Cheri, por Fisherman, se rematarán.

El sábado 25 de noviembre, a las 14 y 30, en el local de ventas del Hipódromo Argentino. Se reciben productos para este remate solamente hasta tres días antes de la venta. Informes en nuestra casa, Av. Alem 1950 y Libertad 1662. — Adolfo Bullrich y Cía.

17|696 v. 24 nov.

Kalfukir

CUMPLE SUS EJERCICIOS CON REGULARIDAD

El pupilo del entraineur Vicente Fernández, de vuelta de La Plata viene cumpliendo sus ejercicios con regularidad.

Dirigido por el peón, Kalfukín cubrió hoy 700 metros en 43" 2|5.

Pandour

NO TARDARA EN REAPARECER

El representante del stud Ayacucho viene poniéndose rápidamente en buenas condiciones.

Hoy de mañana, dirigido por el peón cubrió 1000 metros en 1'1' 2|5.

Goighome

.. EN PRIVADO ANDA MUCHO

El hijo de Amsterdam, en cuanto le dé por repetir en público sus buenos ejercicios privados, obtendrá una fácil victoria.

Goighome, dirigido por A. Grassi, cubrió 800 metros en 49" 1|2.

Habladora

ANDA BIEN

La representante del stud Provincial es sumamente veloz.

El peón la pasó a voluntad en 700 metros, marcando 43".

Poderosa

1000 METROS EN 1'2"

La hija de Charming que luce un alto grado de preparación, está en condiciones de adjudicarse una carrera.

Dirigida por E. Ruiz, Poderosa hizo 1000 metros en 1'2".

Point du Jour-Proclama

TRABAJAN APAREADOS

Los dos representantes del stud Atucha que en las últimas carreras que intervinieron se desempeñaron satisfactoriamente, andan muy bien en privado.

Point du Jour con M. Lema y Proclama J. di Tomasi, cubrieron hoy 1000 metros en 1'2".

Supremacía

ANDA MUCHO. EN CUANTO CORRA SERA DIFICIL GANARLA

La hija de Fulmen, que obtuvo fáciles victorias en Maroñas, reaparecerá en breve en Palermo, en condiciones de obtener una fácil victoria.

Supremacía, que en privado anda una enormidad, aprontó completamente al freno, marcando 50" en 800 metros, dirigida por R. V. Lanatti.

Cabarí

600 METROS EN 36" 1|5

El hijo de Esling, que tan fácilmente se impuso en su último compromiso, anda bien en privado.

Dirigido por Altamiranda, hizo 600 metros en 36" 1|5.

Sorgo

ANDA REGULAR

El hijo de Larrea, que no tuvo mayor figuración en la última carrera que intervino, aprontó hoy en 700 metros, marcando 43" 1|5.

Langostín

700 METROS EN 43" 1|5

El veloz hijo de Del Valle, sigue en el buen estado que se le conoce.

Hoy, didigido por el peón, cubrió 700 metros en el tiempo arriba señalado.

Pucará

1.000 METROS AL FRENO

Cumple sus ejercicios con regularidad este tres años, que pertenece a la categoría do perdedor.

Con E. Ruiz, hizo 1.000 metros en 1'3", al freno.

Solferino

NO TARDARA EN GANAR

El hijo de Amsterdam, debe abandonar la categoría de perdedor en cuanto sea presentado nuevamente en público.

Solferino, dirigido por Altamiranda, hizo 800 metros en 50" 1|5.

AVISO FUNEBRE

ENTIERRO

Ingeniero maquinista principal de la Armada Nacional JUAN LUCIO CASTE (q. e. p. d.) falleció en Puerto Militar el 21 de noviembre de 1922. — Su esposa, Ana Granelli de Casté; su hermana Catalina C. de Crovaras; sus padres políticos, Serafín Granelli y Eugenia B. de Granelli; sus hermanos políticos, Domingo Crovara y Eduardo Granelli; sus tíos, sobrinos, primos y demás deudos invitan a acompañar los restos del extinto al cementerio del Oeste, mañana jueves 23, a las 10 horas. El duelo se despedirá por tarjeta. Casa mortuoria, Gazcón 63. — Nota: Servicio empresa Volpi, Tucumán 1060.

v. 22 nov.

"Restaurant Armenonville"

AVENIDA ALVEAR Y TAGLE — U. T. 533, Palermo.

HOY SABADO 18 DE NOVIEMBRE

GRANDIOSA FIESTA

Con el concurso de renombradas artistas. — Todas las noches Souper Dansant (a la carta).—Numerosas atracciones. — Salones reservados para reuniones y banquetes.

Mundo Comercial

BOLSA DE COMERCIO

Primera rueda

C. H. Argent., marzo 23: 179.500 a pesos 100
Id 3a. serie, noviembre 23: 1000 a pesos 95.
Id 4a. serie, noviembre 23: 1500 a pesos 94.60.
Id 5a. serie, noviembre 23: 97.500 a pesos 97.80.
Id 6a. serie, al contado: 150.000 a 97.80.
Id noviembre 23: 72.100 a 97.80.
Id 7a. serie, al contado: 28.000 a pesos 93.90.
Id 8a. serie, al contado: 13.000 a pesos 93.70.
Id noviembre 23: 5000 a 93.80.
Id 9a. serie, noviembre 23: 23.000 a pesos 94.20.
Id 10a. serie, al contado: 4000 a pesos 94.20.
Id noviembre 23: 16.200 a 94.30, 51.500 a 94.20.
Id 12a. serie, al contado: 60.000 a 92.90, 70.000 a 92.80.
Id noviembre 23: 5000 a 92.80.
Id 13a. serie, al contado: 85.000 a 92.80, 12.500 a 92.90, 5000 a pesos 92.80.
Id noviembre 23: 216.000 a pesos 92.90.
Empréstito Conversión, noviembre 23: 1100 a 35.10.
Empréstito 1911, al contado: 25.500 a 76.
Id noviembre 23: 2800 a 76.
Province of B. A., noviembre 23: 18.200 a 53.
Crédito Argentino 1905, noviembre 23: 10.000 a 86.10.
Id 1911, al contado: 15.000 a 85.
Id noviembre 23: 95.000 a 85.
Id 1907, noviembre 23: 1100 a pesos 88.
Id 1909, enero 15: 5000 a 91.50.
Id 1917, noviembre 23: 2000 a pesos 84.20, 11.000 a 83.80.
Bonos Banco Provincia, noviembre 23: 10.000 a 93.30.
Id noviembre 24: 50.000 a 93.30.
Empréstito Tucumán, al contado: 33.000 a 28.20.
Deuda Municipal, 7 o|o, al contado: 12.000 a 19.30.
Títulos 7 o|o, Entre Ríos, al contado: 10.000 a 97.
Banco Provincia, noviembre 23: 20 a 113.
Banco Español, al contado: 64 a pesos 97.
Banco Italia, al contado: 20 a 112.
Banco Francés, al contado: 25 a pesos 42.
Id noviembre 23: 25 a 42.
Id fin de mes: 30 a 42.
Id enero 15: 100 a 42.50.
Smithfield, noviembre 23: 550 a 3.
Tandilera, noviembre 24: 20 a pesos 130.
Mercado de Frutos, noviembre 23: 30 a 101.
Guatraché, noviembre 23: 200 a pesos 230.
Puerto de San Nicolás, al contado: 100 a 36.60.
Id noviembre 23: 300 a 36.70.
Id fin de mes: 200 a 36.90, 400 a 36.70, 200 a 36.80, 200 a 36.60, 100 a 36.50.
Id diciembre 31: 200 a 37, 600 a 37.30, 100 a 37.20, 100 a 37.10, 700 a 37, 100 a 36.80.

MERCADO DE CAMBIOS

Primera rueda

Sin operaciones.

PRECIOS OFICIALES

Libras: 44 5|16.
Francos: 11.68.
Belgas: 12.40.
Suizos: 4.43.
Florines: 2.10.
Liras: 17.95.
Marcos: 5.000.
Pesetas: 5.41.
Dólares: 120.50.
Reis: 33.200.
Montev.: 8 1|2.

VALORES EN COMPRA VENTA

Solicitados:
Bodegas y Viñedos Domingo Tomba, Emp. Francés 6 o|o, Instituto Italo Argentino de Seguros Generales.
Ofrecidos:
El Globo (Bodegas), Club Mar del Plata.

MERCADO DE CEREALES A TERMINO

Primera rueda

Entrega sobre dársena:
Trigo, entrega en diciembre, 400 toneladas a 11.70; entrega en febrero, N.o 1, 800 toneladas a 11.30.
Lino, entrega en noviembre, 100 toneladas a 19.25; 100 a 19.10; 200 a 19; entrega en diciempre, 100 toneladas a 17.45; 100 a 17.50; 300 a 17.55; entrega en enero, 200 toneladas a 15.82; entrega en febrero, 100 toneladas a 15.55; 300 a 15.50; 100 a 15.49; 200 a 15.50.

BOLSA DE LA PRODUCCION ARGENTINA

Primera rueda

Trigo, 100 toneladas para febrero, a $ 11.22; 300 id id a 11.21.

MERCADO A TERMINO DE ROSARIO

Primera rueda

Trigo, entrega en enero, 200 toneladas a 11.20; entrega en febrero, 100 toneladas a 11.15; 100 a 11.13; 100 a 11.14; entrega en marzo, 200 toneladas a 11.12.
Lino, entrega en diciembre, 100 toneladas a 17.42; entrega en enero, 300 toneladas a 15.60; entrega en febrero, 900 toneladas a 15.45.

BOLSA DE CEREALES DE SANTA FE

Primera rueda

Sin operaciones.

MERCADO CENTRAL DE FRUTOS

Ventas de hoy

Lana fina. — 2000 kilos a $ 18; 1000 a 17; 1000 a 16.50.
Cruza fina. — 1500 kilos a $ 20; 15000 a 17; 4000 a 10; 20000 a 15.50; 15000 a 15; 2000 a 14; 4000 a 12; 8000 a 11.50; 6000 a 11; 3000 a 10.50.
Cruza fina y mediana. — 6000 kilos a $ 17.50; 2000 a 14; 4000 a 13; 8000 a 12.50; 13000 a 12; 5000 a 11.50; 15000 a 11; 4000 a 10; 2000 a 9; 1000 a 7.
Media gruesa. — 2000 kilos a $ 12.
Cruza gruesa. — 25000 kilos a $ 9; 17000 a 8.80; 10000 a 8.70; 12000 a 8.60; 45000 a 8.50; 10000 a 8.40; 7000 a 8.20; 30000 a 8; 10000 a 7.80; 30000 a 7.70; 50000 a 7.50; 10000 a 7.40; 15000 a 7.30; 12000 a 7.20; 40000 a 7.10; 15000 a 7; 10000 a 6.50; 15000 a 6; 4000 a 5.50; 5000 a 5; 2000 a 4.50.
Borregas. — 2000 kilos a $ 14; 3000 a 12; 5000 a 11; 2000 a 10.50; 4000 a 10; 4000 a 9.50; 5000 a 9; 4000 a 8.50; 3000 a 8; 3000 a 7.50; 5000 a 7; 15000 a 6; 2000 a 5.50.
Segunda esquila. — 6000 kilos a $ 12; 2000 a 11; 4000 a 10; 2000 a 9.20; 3000 a 9; 4000 a 8; 7000 a 7; 6000 a 6.70; 10000 a 5.50; 10000 a 3.50.
De Entre Ríos. Fina, cruza fina, mediana y gruesa. — 2000 kilos a $ 35; 50000 a 24.50.
Pieles lanares. Estación consumo. — 2000 kilos a $ 0.75; 5000 a 0.72; 4000 a 0.70; 3000 a 0.68; 5000 a 0.67; 2000 a 0.66; 5000 a 0.65; 2000 a 0.64; 2000 a 0.63; 3000 a 0.62; 1500 a 0.60; 2000 a 0.58; 3000 a 0.55; 1000 a 0.53; 2000 a 0.50.
Desecho. — 2000 kilos a $ 0.55; 5000 a 0.52; 8000 a 0.50; 3000 a 0.48; 70000 a 0.47; 2000 a 0.46; 5000 a 0.45; 2000 a 0.44; 5000 a 0.43; 5000 a 0.42; 3000 a 0.40; 2000 a 0.38; 5000 a 0.35; 2000 a 0.33; 4000 a 0.30.
Cruza finos. — 7000 kilos a $ 0.85; 25000 a 0.82; 3000 a 0.80; 2000 a 0.79.
Cueros vacunos. — 600 cueros a $ 11.30; 300 a 11420; 400 a 11; 800 a 10.80; 600 a 10.70; 400 a 10.60; 800 a 10.5; 300 a 10.40; 400 a 1\3; 50 a 10.20; 300 a 10.10; 200 a 10; 300 a 9.50; 400 a 9; 200 a 8.50; 150 a 8.
Salados. — 65 cueros a $ 0.63; 300 a 0.58; 100 a 0.54; 300 a 0.50.
Becerros. — 1300 cueros a $ 9.50; 800 a 9.40; 700 a 9.30; 400 a 9.20; 300 a 9.
Nonatos. — 700 cueros a $ 6 50; 600 a 6.40; 500 a 6.30; 200 a 6.20; 300 a 6.
Potros. — 150 cueros a $ 8; 200 a 7.80; 300 a 7.50; 150 a 7.30; 200 a 7; 50 a 6.50; 150 a 6.
Cerdas. — 500 kilos a $ 19; 800 a 18.50; 800 a 18; 700 a 17.50; 800 a 17; 700 a 16.50; 800 a 16; 800 a 15.50; 400 a 15; 600 a 13; 400 a 12.
Medias colas. — 700 kilos a $$ 20.
Corderitos. — 100 docenas a $ 5.50; 150 a 5.30; 80 a 5.20; 150 a 5.
Nutria. — 20 kilos a $ 22; 15 a 18.50; 30 a 17.
Abierta. — 20 kilos a $ 15; 10 a 13.
Por docena. — 15 docenas a $ 67; 5 a 60.
Plumas. — 20 kilos a $ 7.50.
Liebres. — 500 cueros a $ 0.65; 300 a 0.63; 500 a 0.60; 200 a 0.58; 500 a 0.55.
Cebo derretido. — 1 c. a $ 3.60; 15 a 2.85.
Sebo pisado. — 6 b a $ 2.50.
Lana, entrada 609.541 kilos.
Salida, 439.282 kilos.
Entrada total, 16.114.429 kilos.
Existencia, 5.406.502 kilos.

BOLSA DE CEREALES

VENTAS EFECTUADAS HOY

Trigo tangaró: 219 bolsas en Haedo a 12.40 $, Devoto Lida.
Trigo varias clases: 140 bolsas en Sola a 11.80 $, Palacios Hnos.; 3835 en Dep. a 12.20, F. Perlender y Cía.; 185 en Once a 11.70, M. Fojón; 187 en Dep. a 11.75, A. J. Botto; 650 a 11.70, Benvenuto Hnos.; 725 en Once a 11.45, Perlender y Cía.; 250 a 1.50, Saint Freres; 210 en Sola a 11.20, Pedro Volpacchio; 799 en Bs. Aires a 1.50, Estremé Hnos.; 91 en Sola a 11.40, C. Parera Muñoz; 512 en Once a 11.30, 118 a 11.30, A. Alonso (hijo); 542 a 11.30, Perlender y Cía.; 217 a 11.30, A. Bellini y Cía.; 625 a 11.15, S. y Bercetche; 159 en Sola a 11.20, A. Kuker; 516 en Dep. dársena a 11.15, A. Kuker; 293 en Once a 11, Perlender y Cía.; 272 a 11, L. y Etchegaray; 112 a 11, F. D'hers y Cía.; 450 a 11, A. Bellini y Cía.; 630 en Haedo a 10.80, 657 a 10.80, 409 a 10.80, Devoto Lida.; 252 en Sola a 11, 58 en Once a 10.50, S. y Bercetche; 200 en Bs. Aires a 10.20, A. Vélaz y Cía.; 431 en Sola a 10.70, P. y A. Lanusse; 460 en Palermo a 10.10, Cuesta y Cía.
Trigo lombardo: 118 bolsas en Sola a 11 $, S. Elissalt.
Maíz amarillo: 709 bolsas en Once a pesos 7.50, Saint Freres; 174 a 7.50, Segui Hnos. y Cía.; 230 en Palermo a 7.45, C. y Rodríguez; 652 en Once a 7.40, 625 a 7.40, 236 a 7.40, Unzué Alzaga y Cía.; 247 a 7.30, Olano Díaz y Cía.; 742 a 7.30, Alonso y Blaquier; 51 en Sola a 7.30, P. y A. Lanusse, 410 en Bs. Aires a 7.30, 410 a 7.30, H. Sein; 165 en Once a 7.30, A. Rinaldi; 320 a 7.40, Benvenuto Hnos.; 248 en Bs. Aires a 7.20, Devoto Lida.; 160 en Once a 7.20, H. Sein; 354 en Palermo a 7.20, R. Grittini; 190 en Sola a 7.25, Santamarina e hijos; 705 en Once a 7, 620 a 7, J. Andreu y Cía.; 610 a 7, S. y Bercetche; 345 a 7; 456 a 6.80, Perlender y Cía.; 550 a 7, A. Bellini y Cía.; 240 en Sola a 6.80, Martínez de Hoz Hnos.; 350 en Pte. Aisina a 6.80, S. y Marllarena; 515 en Palermo a 6.70, Avalos, Salazar y Cía.; 168 en Dep. Dársena a 6.65, A. Kuker; 170 en Sola a 6.60, J. Costa; 113 a 6.50, S. y Bercetche; 321 a 5.90, Penning y Cía.; 210 en Once a 5.90, N. A. Calvo.
Maíz colorado: 300 bolsas en Sola (húmedo a 7.20 $, Suc. Sansot.
Maíz morocho: 290 bolsas en Sola a pesos 7.50, Thompson y Ca.; 110 en Once a 7.20, M. Fojón; 870 a 7, M. A. Garca; 540 a 7, Olano Díaz y Cía.; 121 en Sola a 6.20, S. y Bercetche; 258 a 6, E. Paredes; 50 en Once a 5.50, S. y Bercetche; 118 en Once a 6.30, Devoto Lida.
Avena: 61 bolsas en Buenos Aires a pesos 10.10, Estremé Hnos.; 90 en Dep. a 10, F. Dorignac y Cía.; 115 en Sola a 9.80, Devoto Ltda.; 145 a 9.70, H. Guarrocheua; 37 a 9.40, Penning y Cía.; 55 a 9, P. y A. Lanusse; 547 en Once a 9, Perlender y Cía.; 231 a 8.90, A. Mazzino y Cía.; 270 a 9.75, Benvenuto Hnos.; 255 en Sola a 9.40, E. Devoto y Cía.; 250 a 8.75, S. y Bercetche; 431 en Once a 9.50, Perlender y Cía.; 155 en Sola a 9.10, A. Bellini y Compañía.
Lino: 72 bolsas en Once a 18.70 $, M. Fojón; 532 en Sola a 18.20, Belloco e Hita; 138 a 18.30, S. Elissalt; 22 en Once a 18.20, L. y Etchegaray; 649 a 17.70, P. y A. Lanusse; 308 en Bs. Aires a 17.50, A. Vélaz y Cía.
Triguillo: 54 bolsas en Once a 9 $, S. y Bercetche; 36 en Bs. Aires a 7.50, Devoto Limitada.
Cebada: 223 bolsas en Sola a 8.50 $, P. y A. Lanusse; 91 a 8.50.
Nabo: 200 bolsas a legar Retiro, a 23 $, Benvenuto Hnos.; 99 en Once a 18.30, Perlender y Cía.; 23 en Bs. Aires a 18.20, Devoto Lida.; 40 en Once a 18, T. P. y H. Ojea; 22 a 16, S. y Bercetche.
Centeno: 37 bolsas en Once a 8.50 $, Benvenuto Hnos.
Semilla de alfalfa: 89 bolsas en Dep. a 5 $, Arzeno Hnos.
Maní para tostar: 200 bolsas a llegar a Once, a 22.50 $, Bidon Chanal.
Porotos manteca: 17 bolsas (viejo), en Dep. a 1.65 $, Luis Augier.

ENTRADA DE CEREALES

Once: 7010 bolsas trigo, 157 triguillo, 6779 maíz, 1100 lino, 61 nabo, 345 avena, 21 cebada, 160 alpiste, 278 alfalfa, 37 centeno, 137 cebadilla, 528 porotos.
Sola: 1378 bolsas trigo, 5710 maíz, 269 cebada, 836 lino, 2507 avena, 40 nabo, 2600 harina.
Palermo: 1099 bolsas maíz, 235 lino, 118 avena, 785 alpiste, 1193 ray grass.
Córdoba: 395 bolsas harina.
Brian: 6239 bolsas trigo, 10.135 maíz.
Colegiales: 2032 bolsas trigo.
Puente Alsina: 3572 bolsas maíz.
Buenos Aires: 900 bolsas trigo; 240 id maíz, 308 lino, 118 avena, 213 nabo, 33 triguillo.
Totales: 17.360 bolsas trigo, 170 triguillo, 44.927 maíz, 2470 lino, 314 nabo, 3080 avena, 990 cebada, 37 centeno, 3540 harina, 945 alpiste, 278 alfalfa, 137 cebadilla, 7720 patatas, 523 porotos, 209 atados pasta, 360 fardos grandes de pasto y 4626 id chicos.

MERCADO DE PATATAS

(Estación Casa Amarilla)

Han entrado en este mercado 319 bolsas de patatas: en C. Argentino, 9292; en Pacífico 4109. Total: 13 720 bolsas.
Precios de venta: Patata según clase, de $ 0.90 a 1.90 los 10 kilos.

MERCADO DE PASTO

(Estación Caballito)

Han entrado hoy en este mercado 259 fardos grandes de pasto y 128 id chicos; en Bs. Aires, 49 id grandes y 258 id chicos; en Colegiales, 2105 id chicos; en Sola, 34 id grandes y 346 id chicos; en Palermo, 1167 id chicos; en C. Córdoba, 392 id chicos. Totales: 360 fardos grandes y 4026 id chicos.
Precio de venta: Pasto alfalfa en fardos grandes: de 27 a 65 $ los 1000 kilos; id chicos, de 25 a 5; pasto mezcla, fardos grandes, de 23 a 50.

MERCADO DE ABASTO PROVEEDOR

Fueron descargados en este mercado por chatas y carros 370.00 kilos de frutas y 750.000 kilos de verduras en general y 2 vagones del F. C. C. de Bs. Aires con 6600 kilos, que sumados a los anteriores nos arrojan un total de 756.600 kilos de verduras.
Como en días anteriores, las verduras siguen colocándose invariablemente a precios firmes.
El renglón que ha sufrido una ligera baja son las legumbres en general, debido a que las entradas fueron un tanto abundantes, quizás más de lo necesario para la demanda del mercado.
Las frutas en general no acusaron mayores cambios, permaneciendo el mercado sostenido.
Las legumbres secas siguen colocándose a precios satisfactorios.

MERCADO DE HACIENDA VACUNA

(Liniers)

Sigue siendo bastante dificultosa la venta de las diferentes clases de hacienda y a precios muy flojos, especialmente para vacas, novillos y terneros mamones.
Los frigoríficos se interesaron por novillos especiales Chilled-beef, registrándose una venta de éstos a 0.16 $ la libra, los demás lotes se negociaron entre 0.10 a 0.13, según gordura y clase.
Las compras efectuadas por los frigoríficos durante la mañana fueron las siguientes: Sansinena 347, La Blanca 48, Swift 295, Armour 286, Wilson 520.
La entrada de hoy en este mercado fué de 5842 cabezas, clasificadas en la siguiente forma: 2554 novillos, 1286 vacas y 2002 terneros.
Los precios corrientes de la mañana fueron los siguientes:
Toros y torunos especiales para frig. a 68 $; id generales, gordos de 30 a 50.
Novillos especiales para frig. de 94 a 116; especiales (congelar) de 105 a 106; gordos, para consumo, de 67 a 86; generales, de 40 a 62.
Novillitos excepcionales, para consumo, a 66 $; gordos y especiales, de 37 a 60; generales, de 17 a 32.
Vacas especiales para consumo, de 61 a 70 $; gordas, de 45 a 56; generales, de 22 a 40.
Vaquillonas excepcionales para consumo, a 63 $; gordas y especiales, de 36 a 37; generales de 14.50 a 30.
Terneros especiales para consumo, de 30 a 50 $; gordos, de 25 a 36; generales, de 10 a 21.
Mamones especiales para consumo, de 16 a 25 $; gordos y generales de 9.50 a 12.

VENTAS DE HOY

ARDOHAIN e ITURRASPE—
93 novillitos m|espec. de Laprida a 66 $.
ALONSO y BLAQUIER—
20 vacas b|carne, de Alberti a 40 $; 5 torunos espec. a 66; 35 novillitos muy espec. a 58.
AVALOS, SALAZAR y Cía.—
26 vaquillonas m|espec. de Santa Fe a $ 62; 33 id a 58; 7 espec. a 50.
ARZENO y Hno. FORTUNATO—
19 novillos m|g. de Pehuajó a 86 $; 15 terneros mamones de R. Pérez a 12.
ESTRUGAMOU FERNANDO—
21 vacas de Pehuajó, a $ 30; 3 vacas de id., a 30; 30 novillitos de id., a 40; 4 vacas de id., a 58; 4 id. de id., a 30; 7 id. de id., a 43; 5 id. de id., a 40.
ESTREME HNOS.—
26 novillitos de Santa Fe, a $ 65; 37 novillitos de Elortondo, a $ 40; 27 id. de id., a 38.
DEVOTO Y CIA. LTDA. TOMAS—
3 novillos de Pringles, a $ 64; 6 novillitos de id., a 48; 17 terneros de Córdoba, a 17; 11 novillitos de Pehuajó, a 45; 13 vacas de Pringles, a 47; 7 vaq. de id., a 36; 16 vacas de T. Lauquen, a 32; 6 id. de Quiroga, a 40; 10 novillitos de T. Lauquen, a 48; 2 vacas de id., a 51; 14 terneros de id., a 26; 2 vacas de Pehuajó, a 40; 29 novillos de Junín, a 55.

FAYANAS Y TELLAGORRI—
24 vacas de Rauch, a $ 35; 27 terneros de id., a 10; 22 id. de id., a 5; 13 id. de id., a 10; 13 id. de id., a 5; 8 id. de id., a 8.
GIOJ AY CIA.—
7 vacas b. carne de Sarmiento, a $ 35; 10 id. id. de Matanza, a 38.
GORI IG. (H.) Y HNOS.—
33 terneros m. gordos de Tandil, a $ 35; 7 id. reg. de id., a 25; 34 mamones de id., a 8.
GUERRERO HECTOR M.—
126 novillos gordos de Madariaga, a pesos 78.
LALOR JUAN—
11 novillitos de Santa Fe, a $ 29; 7 vaq. de id., a 44.50; 7 novillos de id., a 39; 17 id. de id., a 47.50; 2 vaq. de id., a 29; 2 terneors de id., a 15; 10 vaquillonas de Lincoln, a 45; 10 id. de id., a 46; 12 vacas de id., a 54; 10 id. de id., a 50; 14 novillitos de Suipacha, a 48.50; 16 id. de id., a 31.50; 8 novillos de id., a 65; 8 novillitos de id., a 26.50; 2 vacas de Rauch, a 35; 5 novilols de id., a 69; 5 terneros de Santa Fe, a 31; 10 vacas de id., a 53; 7 id. de id., a 44.50; 7 terneros de id., a 21; 3 vacas de id., a 58; 16 terneros de id., a 30; 7 id. de id., a 20; 6 vaq. de C. Casares, a 39; 12 terneros de Rauch, a 40.50; 7 id. de id., a 35.50; 13 id. de id., a 50; 14 id. de id., a 33; 14 novillos de Tandil, a 49; 18 id. de id., a 45; 2 vaq. de Rivadavia, a 25.50; 5 terneros de id., a 17.50; 3 vaquillonas de id., a 38.50; 7 terneros de id., a 28; 13 id. de id., a 28.50; 11 mamones de C. Casares, a 15.50; 11 id. de id., a 17.50; 13 id. de id., a 6.30; 23 id. de Chascomús, a 10; 2 id. de id., a 15; 24 id. de id., a 12; 12 vaq. de id., a 43; 20 terneros de id., a 30; 2 vacas de id., a 14.50; 16 id. de id., a 48.
LIZARRALDE Hnos.—
20 novillitos m|espec. de Las Heras a 60 $.
LANUSSE PEDRO Y ANTONIO—
8 terneros de C. Casares, a $ 3.50; 16 mamones de id., a 10; 11 id. de id., a 12; 15 novillos de Córdoba, a 60.50; 20 id. de id., a 64.50; 7 id. de id., a 51; 18 id. de id., a 58.50; 7 terneros de Tornquist, a 22; 7 novillitos de id., a 29; 7 vaquillonas de id., a 40; 30 terneros de R. Pérez, a 11.50; 30 id. de id., a 10; 30 id. de id., a 15; 30 id. de id., a 18; 20 id. de id., a 18.50; 7 vaq. de Lobos, a 29; 5 id. de id., a 23.50; 10 novillitos de id., a 39; 10 id. de id., a 30; 6 id. de id., a 25; 42 novillos de P. Central, a 94; 6 novillitos de Laprida, a 37.50; 8 novillos de id., a 57; 14 id. de id., a 46; 3 terneros de Córdoba, a 41; 4 id. de id., a 23; 15 id. de id., a 17.50; 44 id. de id., a 12; 3 id. de id., a 38.50; 22 novillos de Pehuajó, a 40; 22 id. de id., a 54; 5 vaq. de Guaminí, a 33.50; 3 terneros de Córdoba, a 26.50; 9 vacas de id., a 49; 9 terneros de id., a 44; 4 vacas de id., a 54; 8 novillitos de id., a 14.50; 8 terneros de id., a 28.50; 19 id. de id., a 20.50; 8 id. de id., a 18; 9 id. de Rivadavia, a 14.
SCHINDLER y GOWLAND—
19 novillitos mestizos especiales de Laprida a pesos 60; 11 id m. gordos a pesos 45.

Vacuna "PAUL" contra el CARBUNCLO infalible
Est. Veterinario Paul Hnos. Ltd.
25 Maipu 26 :: Buenos Aires

SUC. BELTRAN SANSOT—
6 terneros regulares de Rauch a pesos 20; 4 id gordos a pesos 32.50.
SALABERRY y BERCETCHE—
4 vacas de Santa Fe a pesos 30; 6 novillitos a pesos 24; 3 novillos a pesos 34.50; 4 id id a pesos 40.50; 2 novillitos de Chivilcoy a pesos 17; 14 novillos a pesos 52; 9 id id a pesos 42; 8 terneros de Coronel Pringles a pesos 20; 3 id id a pesos 37; 6 id id a pesos 20; 5 id id a pesos 31; 7 vaquillonas id id a 38; 7 novillitos a 30; 15 id id a pesos 61.50; 13 id id a 59; 9 id id a 47; 15 id id de General Alvear a pesos 63.50; 15 novillos id id a pesos 69; 10 id id a pesos 58.50; 14 novillitos de 9 de Julio a pesos 17.50; 18 id id a pesos 50.50; 15 id id a pesos 36; 4 terneros de Navarro a pesos 33.50; 5 id id a pesos 14; 14 id id a pesos 14.50; 15 id id a pesos 14; 7 vaquillonas a pesos 20.50; 7 id id a pesos 24; 2 novillitos id id a pesos 15.50; 8 id id a pesos 16.50; 2 novillos a pesos 4; 3 vaquillonas de Santa Fe a pesos 33.50; 6 vacas a pesos 79; 6 11 id a pesos 35, 8 id id a pesos 66; 5 id id a pesos 71; 6 id id a pesos 63; 5 id id a pesos 66; 8 id id a pesos 60; 12 id id a pesos 48; 8 terneros de Magdalena a pesos 14.50; 4 mamones a pesos 8.50; 4 terneros id id a pesos 16.50; 10 id id a pesos 37; 4 id id a pesos 24; 4 vacas de Santa Fe a pesos 37; 7 id id a pesos 57.50; 11 id id a pesos 54; 14 id id a pesos 56; 12 id id a pesos 55.50; 3 terneros de 9 de Julio a pesos 22; 3 novillitos a pesos 36.50; 9 id id a pesos 46; 9 novillos id id a pesos 56; 2 vacas de Pellegrini a pesos 66.50; 3 id id a pesos 57.50; 8 terneros id id a pesos 36; 12 id id a pesos 38; 7 vaquillonas a pesos 30; 2 id id de 9 de Julio a pesos 14.50; 6 id id a pesos 17.50; 5 id id a pesos 39; 8 id id a 30; 3 vacas a 40; 16 novillos de Suipacha a pesos 65.50; 13 id id a pesos 633.50; 11 id id a pesos 65; 15 vacas de Chascomús a pesos 46; 13 id id a 43; 2 id de Rauch a pesos 51.50; 2 id id a pesos 35.50; 2 id id a 69.50; 9 novillitos a pesos 25.
DOWDALL RICARDO—
20 novilols g. y c. gorda de Pehuajó, a pesos 67; 20 vacas b. carne de id. a 38; 20 vaq. g. y c. gorda del d., a 33; 20 id. c. gorda de id., a 30
DIAZ Y OLIVARES—
20 mamones de Rauch, a $ 12.
DEL CERRO Y CIA. RICARDO—
22 vacas gordas de Madariaga, a $ 57.

MERCADO DE HACIENDA LANAR

(Estación Tablada)

La entrada del día fué de 24762 animales, habiéndose vendido durante la mañana 25.300 cabezas adquiridas en la siguiente forma: Comp. Sansinena 2611. La Blanca 2214, The Anglo 3806, Las Palmas 2775, Swift 4165, Armour 2620, Smithfield 1874, Wilson 914 y 4321, para los abastecedores locales.
Los precios corrientes fueron los siguientes:
Capones esp. para mat. de 15 a 16 y 30; id id fco. de 10.30 a 14; ovejas id mat. de 12 a 16.30; id general, id de 6.70 a 11.30; borregos especiales fco. a 9.50; id general mat. a 5; corderos esp. fco. de 10.30 a 13; id general id id de 6 a 9; id id mat. de 3 a 5.

VENTAS DE HOY

BALCARCE y Cía.—
150 cord. mat. Madariaga, 5.60; 44 id id Calfucurá, 5.60; 20 cap. fco. id a 15.

Francisco Grande Ho[...]
CONSIGNATARIO
HACIENDA, CEREALES Y FRUTO[...]
CASA FUNDADA EL 30 DE JULIO DE [...]
REPRESENTANTES: en Bahía Blanca, Olavarría, [...] Leandro N. Alem (Vedia), Las Flores, Gorchs, [...]jó, Coronel Suárez, Villarino, Arenales, General Pinto, [...]lez Chaves, Mercedes (B. Aires), Pellegrini, Rosas, [...]las, Rauch, 25 de Mayo, Santa Rosa (Pampa), General [...] Ville.
Remates. Compra Venta, Campos, Propiedades, Hipotecas, [...]tos, atendido personalmente por el señor Grande [...]
Se tramitan Hipotecas en el Banco Hipotecario [...]
FLORIDA 251 — U. T. 728[...]

ARRIETA y Cía.—
120 cord. fco., Sena, 9; 80 cap. id id 13; 83 cord. id Murature, 10; 27 ovj. mat. id 10; 17 cap. pe. id 11.50.
ARIZE y BEGUE.—
26 cord. mat., Calfucurá, 4.30; 132 id fco. id 7.80.
IRIART ADOLFO. —
38 ovejas pel. para matadero, de Trongé, a pesos 13; 40 corderos para frigorífico, de id., a 8.50.
IRAIZOZ HNOS. —
144 corderos para frigorífico, de Hermanas, a pesos 7.50.
LAENES Y CIA. A. E. —
138 corderos para frigorífico, de Hidalgo, a pesos 10; 124 id. para id., de Anchorena, a 10.40; 57 id. para id., de id., a 12.90; 48 ovejas pel. para matadero, de id., a 11.80; 95 id. id., para id., de M. Riglos, a 12.20; 295 corderos para frigorífico, de De la Canal, a 5.80; 120 id. para id. de Cereales a 10; 151 ovejas para matadero, de Calfucura, a 15.
LASCURAIN Y ETCHEGARAY. —
110 corderos para frigorífico, de Chapaleofú, a pesos 8.50; 150 id. para id. de Chellar, a 10.50; 160 id. para id. de Chapaleofú, a 8.50; 15 id. para id. de S. María, a 10.50; 36 ovejas para matadero, de id. a 10.50; 17 id. pel. para id., de id., a 14.50; 148 corderos para frigorífico, de De la Canal, a 8; 104 id. para id., de id., a 8.50; 12 id. para id. de id., a 6.
LANUSSE PEDRO Y ANIO. —
14 ovejas para matadero, de S. Elena, a pesos 14; 266 corderos para frigorífico, de id., a 8; 934 id. para id., de Krabbe, a 8.60; 282 id. para id. de Reserva, a 8.50; 565 id. para id. de S. Elena, a 8.40; 50 ovejas para matadero, de Laprida, a 14; 35 id. para id., de id., a 12.50; 150 corderos para frigorífico, de Hermanas, a 8.70; 230 id. para id. de Recalde, a 7; 50 ovejas para matadero, de B. Grande, a 10.50; 110 id. para id. de id., a 6.70; 104 corderos para frigorífico, de F. Sala, a 10.30; 99 capones para id. de Madariaga, a 11; 46 corderos para matadero, de id. a 5.70; 72 capones para frigorífico, de Carabelas, a 12; 10 ovejas para matadero, de id., a 12; 76 id. para id. de id. a 10.
POLLEDO CASIMIRO F. —
344 capones pel. de Castilla, a pesos 14; 16 ovejas id., de id., a 10.
PATRON FDO. L. —
37 ovejas pel. para matadero, de C. Tejedor a pesos 11; 73 id. id. para id., de id., a 10.20; 19 corderos para frigorífico, de id., a 9; 30 id. para id., de id., a 8.50; 17 id. para id., de id., a 8; 116 id. para id. de id. a 7.30; 39 ovejas para matadero, de Belgrano, a 11.50; 10 capones para frigorífico, de id., a 10.50; 37 corderos pel. para id., de id., a 4.20; 3 id. id. para id., de id., a 4.20; 60 id. para id. de S. Enrique, a 4.40; 30 id. para id. de id., a 6.
PATRON COSTA Y PERO. —
31 capones pel., para frigorífico, de Espigas, a pesos 14; 84 ovejas para matadero., de id. a 10.10; 165 corderos para frigorífico, de id., a 8.60; 206 id. para matadero., de id., a 4.80.
PARERA MUÑOZ CARLOS. —
79 ovejas pel. para matadero, de Curarú, a pesos 11.50; 102 capones id. para frigorífico, de id., a 10; 238 ovejas id. para matadero, de id. a 5.50; 36 id. id. para id., de id., a 8.50; 21 id. id. para id., de id., a 2; 18 id. id. para id., de id., a 11.50.
SALABERRY Y SANSOT. —
41 capones pel. para frigorífico, de Durañona, a pesos 13; 37 ovejas id. para matadero, de id., a 11.30; 20 id. id. para id. de id. a 11.30; 156 corderos para frigorífico, de id. a 8; 170 id. par aid. de Paraguel, a 8.50; 71 capones pel. para id., de 16 de Julio, a 12; 108 corderos para id., de id. a 8.10; 40 ovejas pel. para id., de id. a 10.60; 88 corderos id. para id., de Pringles, a 7; 36 id. para matadero, de id., a 3.40; 97 id. para id., de id., a 4.30; 310 id. para frigorífico, de Recalde, a 7.80; 137 id. para matadero, de id. a 4.90; 31 id. para frigorífico, de Warnes, a 7; 62 id. para matadero, de id., a 4.40.
SUC. BELTRAN SANSOT. —
147 corderos para frigorífico, de Saladillo, a pesos 7.50; 133 id. para id. de 16 de Julio, a 8.50; 295 id. para id., de id. a 10.80.
LA COOP. DE HDADOS. —
170 ovejas pel. para matadero, de Maza, a pesos 9.30; 167 capones id. para id., de id., a 11.50; 16 borregos id. para id., de id., a 9.20; 57 corderos id. para id., de id. a 8.50.
LALOR JUAN. —
90 ovejas pel. para matadero, de Chillar, a pesos 12.80; 65 capones id. para id., de O'Higgins, a 13.50; 40 ovejas pel. para id. de id. a 9.80.
MENDEZ Y CIA. J. M. —
118 corderos para frigorífico, de Bolan a pesos 13.
MARASPINI Y CIA. A. —
110 ovejas pel. para matadero, de Pergamino, a pesos 9.50; 27 corderos par frigorífico, de id. a 8.30; 43 id. para matadero, de id., a 3.60; 10 borregos para id., de id., a 3.60; 108 corderos para frigorífico, de Udaondo, a pesos 8.
MENDEZ HNOS. Y CIA. —
377 corderos para frigorífico, de Krabbe, a pesos 9.40; 25 ovejas pel. para matadero, de id. a 12; 224 corderos para frigorífico, de Pringles, a 7.20; 27 id. id. para matadero, de id., a 3.80; 130 ovejas para matadero, de Chillar, a 11.70; 80 corderos para frigorífico, de id., a 8.50; 81 ovejas para matadero, de Krabbe, a 13.30; 120 corderos para frigorífico, de Voluntad, a 8.50.

MERCADO DE HACIENDA PORCINA

(Liniers)

Debido a que las entra[...] ceden numerosas, los [...] nan sensiblemente, [...] el interés que demuestra[n los com]pradores por la adquisi[ción de los] distintos lotes.
La entrada del día fu[é de ...] cerdos.
Las compras efectuada[s por los] frigoríficos durante la ma[ñana han] sido las siguientes:
La Blanca 606 y el [...] dos.
Los precios variaro[n ...] flacos y generales; [...] gordura, entre 0.3[...] capones especiales de [...] tre 0.39 a 0.46 centavos [...] cumo, entre 0.44 a 0.4[...]

Ventas de hoy

LASCURAIN Y ETCHE[GARAY]—
65 cerdos especiales, [...] a 0.45 centavos el kilo.
AYARRAGARAY Y DU[...]—
37 cerdos especiales [...] a 0.46 centavos el kilo; [...] a 0.45 id; 11 id gordos, [...]
CROTTO HNOS.—
60 cerdos m. gordos, [...] Alvear, a 0.44 centavos [...]
CORDOBA E HIJO [...]—
59 cerdos m. gordos, [...] a 0.41 1.2 el kilo.
CARRIGUERRY, CASARE[S ...]—
20 cerdos gordos, [...] 0.39 el kilo.
GIOJA Y Cía.—
20 cerdos m. gordos, [...] Areco, a 0.40.
UNZUE, ALZAGA Y Cía.—
63 cerdos m. gordos, [...] a 0.40.
MURRE Y Cía. RAUL—
29 cerdos m. gordos, [...]ro, a 0.41; 45 id gordos, [...] Fe, a 0.39.
CORBETTA, RIVA Y Cía.—
10 cerdos m. gordos, [...] 0.40; 32 id id, id. a 0.3[...]
SALABERRY Y BERCE[TCHE]—
59 cerdos especiales, [...]ro, a 0.44 centavos el kilo.
BALE, REPETTO Y Cía.—
35 cerdos m. gordos, [...]yo, a $ 0.41; 5 id id [...]
TORLOSCHI ENRIQUE—
30 cerdos esp., de [...] 0.47; 20 id id, de 9 de Julio, [...]
MONTANARO DANIEL—
40 cerdos esp., de Tres [...] 0.44 centavos el kilo; 21 [...] a 0.42 id; 38 id id, de Rojas, [...] id; 56 id m. gordos, de Pam[...] 65 id esp., de Tres Lomas, [...] 20 id id. de Rojas, a 0.4[...] id. de Tres Lomas, a 0.44 [...]
RIPOLL JUAN S.—
26 cerdos m. esp., de [...] a 0.49 centavos el kilo; [...] de Saladillo, a 0.47 id; 20 [...] 0.45; 40 id id. id. 0.45; [...] gordos, id, 0.45 id; 36 id [...] id.
CRESPO Y RODRIGUEZ—
64 cerdos, de Saladillo, a [...] tavos el kilo; 61 id id, a 0.4[...] de Santa Fe, a 0.41, id; [...] Bragado, a 0.46 id; 3 id [...]les, a 0.40 id; 33 id. de [...] 0.44 id; 33 id. de 9 de Julio, [...] 11; 7 id. id, a 0.45 id; 31 [...] ta. Fe, a 0.45 id; 24 id. de [...]
DEVOTO Y Cía. Lida. [...]—
18 cerdos, de Salta, a [...] vos el kilo; 24 id id, a 0.4[...]
FAYANAS Y TELLAGORRI—
1 1cerdos, de Lincoln, [...] tavos el kilo; 26 id. id. a [...] cachorros, id, a $ 4 cada [...]
LANUS Y Cía. A. E.—
19 cerdos, de Mar Chiquita, [...] centavos el kilo.
LANUSE P. Y A.—
20 cerdos, de Villegas, [...] tavos el kilo.

MARITIM[A]

MAREA Y VI[ENTOS]

Horas	Pies	Pulgadas
6	22	4
7	23	—
8	23	—
9	23	1

ENTRADAS Y SALID[AS DE BU]QUES DE ULTRAM[AR ...]DAS EN EL PUE[RTO DE] LA CAPITAL [DESDE] LAS 8 DE AY[ER] HASTA LA[S] 8 DE HOY

Entradas—
Vapor británico [...] Glasgow, en el dique [...]
Vapor holandés [...] de Bahía, en el dique [...]
Vapor griego [...] en el Riachuelo, con [...]
Vapor británico C[...]diff, en el Riachuelo, [...]
Vapor británico [...] nambuco, en el dique [...]
Fragata Escuela [Presi]dente Sarmiento, de [...] en la dársena Norte.
Vapor nacional [...] Antonio, en la dárse[na ...] carga.
Vapor español [...]genia, de Barcelona, [...] dársena Norte.

Salidas—
Vapor nacional [...] Punta Arenas, con [...]sa.

ANTIQUARY WHISKY ES[COCÉS] EL GRAN F[...]
E. M. DE SANTA COLOMA CHACABUCO [...]
Cognac Bisquit Dub[ouché]

Carnet del Hacendado y del Agricultor

Entradas en los distintos mercados y cotizaciones del día

MERCADO DE HACIENDA VACUNA

Entrada total: 5.872 animales; novillos, 2.554; vacas, 1.286; terneros, 2.002.
Compra total de los frigoríficos: 1.806 cabezas.

COTIZACIONES DEL DIA		La libra		Plaza
Novillos especiales (Baby-beef)	De $	—	a —	Muy floja
" excepcionales (Chilled-Beef)	"	—	" —	"
" " de frigorífico (Chilled-Beef)	"	—	" 0.16	"
" gordos y especiales de frigorífico, para congelar	"	0.10	" 0.12	"
" cuarterones gordos de frigorífico	"	0.08	" 0.10	"
Novillitos y vaquillonas mestizos, gordos y especiales hasta 400 libras	"	0.12	" 0.13	"
" " más de 400 libras	"	0.10	" 0.11	"
Vacas mestizas nuevas y gordas	"	0.08	" 0.09	"
" generales gordas	"	0.06	" 0.07	"
" viejas	"	0.05	" 0.06	"
Terneros especiales	"	0.13	" 0.14	Floja
" mamones	"	0.10	" 0.12	Muy floja

MERCADO DE HACIENDA LANAR

Entrada total: 24.762 animales.
Compra total de los frigoríficos: 20.078. Consumo total: 4.321 cabezas.

COTIZACIONES DEL DIA		La libra		Plaza
Capones pesados pelados	De $	0.18	a 0.20	Sostenida
Capones livianos pelados de frigorífico	"	0.22	" 0.24	Firme
" " buena gordura y clase con lana	"	0.25	" 0.27	"
" pesados	"	0.21	" 0.23	"
Ovejas especiales, livianas, con lana	"	0.22	" 0.24	"
" pesadas	"	0.18	" 0.20	"
Corderos especiales de frigorífico, livianos	"	0.27	" 0.29	Animada
" " consumo	"	0.24	" 0.26	Encaminada
Borregos " " frigorífico	"	0.23	" 0.25	"
" gordos consumo	"	0.20	" 0.22	"

MERCADO DE HACIENDA PORCINA

Entrada total: 2.454 animales.
Compra total de los frigoríficos: 645 cabezas.

COTIZACIONES DEL DIA		La libra		Plaza
Cerdos mestizos excepcionales	De $	—	a [illegible]	Floja
" " especiales de más de 140 kilos	"	0.47	" 0.48	"
" " " 120 a 130	"	0.45	" 0.46	"
" " " 100 a 110	"	0.43	" 0.44	"
Capones frigorífico " " 80 a 95	"	0.40	" 0.42	"
" de media gordura, según clase	"	0.35	" 0.39	"
" para invernada, según clase		—	—	—

BOLSA DE CEREALES

ENTRADAS TOTALES

		Mínimo	Máximo
Trigo	17.360 bolsas	9.60	12.—
Triguillo	170 "	8.—	8.50
Maíz	44.924 "	5.00	7.50
Lino	2.479 "	17.50	18.70
Nabo	314 "	7.—	23.—
Avena	3.080 "	8.60	10.—
Cebada	200 "	7.50	8.30
Cebadilla	137 "	7.80	9.—
Centeno	37 "	—	8.50
Alpiste	945 "	11.50	14.50
Semilla de alfalfa	278 "	4.—	5.80
Harina	3.541 "	—	—
Afrecho	—	—	—
Afrechillo	—	—	—
Rebacillo	—	—	—
Patatas	7.720 "	0.90	1.30
Porotos	523 "	1.30	2.10
Maní	—	—	—
Girasol	—	—	—
Maíz de guinea	—	—	—
Paja de guinea	—	—	—
Pasto	209 atados	—	—
"	360 f. grandes	30.—	60.—
	4.826 f. chicos	27.—	55.—

MERCADO CENTRAL DE FRUTOS

MOVIMIENTO DE LANAS

	1922	1921
Entrada	600.641	522.636
Salida	439.282	262.221
Existencia	16.114.420	28.461.815
Entrada desde el 1o. de julio	5.406.502	12.877.014

COTIZACIONES DEL DIA		Los 10 kilos		Plaza
Cruza gruesa, buena a superior (nueva)	De $	7.80	a 9.—	Floja
" " regular a inferior	"	4.50	" 7.50	"
" mediana, buena a superior	"	12.—	" 14.—	"
" " regular a inferior	"	7.—	" 11.50	"
" fina, buena a superior	"	15.—	" 17.—	"
" " regular a inferior	"	10.50	" 14.—	"
Mestiza fina (Rambouillet), buena a superior	"	17.—	" 19.—	"
" " regular a inferior	"	16.50	—	"

BOLSA DE COMERCIO DE PRODUCTOS FORESTALES

ENTRADAS — Estación Colegiales: Carbón: 240 toneladas; Leña: 910 toneladas; Pasto: 1.500 fardos chicos.
" " Bs. Aires: " 45 " " 34 "

COTIZACIONES DEL DIA — Los mil kilos

	Colegiales	Buenos Aires
Carbón quebracho blanco	60.— a 70.—	60.— a 70.—
" mezcla	50.— " 60.—	—
" algarrobo Santiago	—	—
" " Córdoba mezcla	—	—
Carbonilla quebracho blanco	—	—
Leña quebracho colorado, torta Campana	32.— " 38.—	30.— " 33.—
" " " media Campana	29.— " 30.50	30.— " 32.—
" " " Campana	26.— " 27.—	—
" " " media Campana	28.— " 29.—	28.— " 29.—
Astillas sauce	—	—
Atados sauce	5.— " [illegible]	
" " la carrada	5.50 " [illegible]	
" metro cúbico	6.50 " [illegible]	
Leña algarrobo	—	—
Alfalfa especial de Santiago	35.— " 60.—	
" Córdoba	25.— " 55.—	
" mezcla	25.— " 30.—	

Las cotizaciones indicadas son por mercaderías sobre vagón y en condiciones de recibo.
El carbón húmedo del 5 al 10 por ciento de descuento.

CREDITOS [illegible] LA PIEDAD
B.me MITRE esq. CERRITO
Bs. AIRES

[illegible] vapor británico Bonheur, para [illegible] York, con frutos.
[illegible] vapor sueco Kromprincessan Margareta, del dique 2, para Gothemburgo, con frutos.
[illegible] vapor inglés Sommerton, del dique [illegible], para Las Palmas, con carga.

VAPORES ESPERADOS

Hoy:
Español Reina Victoria Eugenia, de Barcelona y escalas, en la dársena [illegible], con pasajeros y carga general.
Británico Euclid, de Nueva York, al dique 2, a descargar.
Británico Pengreep, de Río de Janeiro, en el dique 2, en lastre.
Británico Amelia, de Cardiff, en el Riachuelo, a descargar.
Británico Hesperia, de Villa Constitución, en el dique 1, a completar cargamento.
Brasileño Bocaina, de Río de Janeiro, en el Riachuelo, a descargar.

VAPORES A SALIR

Hoy:
Italiano Nápoli, de la dársena Norte, a las 15, para Génova y escalas, con pasajeros y carga general.
Británico Tiara, del dique 2, para Santa Cruz de Tenerife, con productos.
Británico San Gregorio, del Dock Sud, para Tampico, en lastre.
Mañana:
Americano Western World, de la dársena Norte, a las 15, para Nueva York y escalas.
Alemán Rugia, de la dársena Norte, a las 10, para Hamburgo y escalas, con pasajeros y carga general.

VAPORES DE LOS RIOS

Llegaron hoy:
Cabo Corrientes, de Montevideo.
Bruselas, de Asunción y escalas.
Helios, del Real de San Carlos.
Salieron hoy:
Magallanes, para La Paz, a las 10.
París, para Santa Fe, a las 12.
Salen esta noche:
Helios, a las 21, para el Real.
Cabo Corrientes, a las 22, para Montevideo.
Espérase mañana:
Ciudad de Buenos Aires, de Montevideo.
Washington, del Salto y escalas.
Helios, del Real de San Carlos.
Saldrán mañana:
Guarany, para Asunción, a las 10.
Tritón, para el Salto, a las 11.
Helios, a las 21, para el Real de San Carlos.
Ciudad de Buenos Aires, para Montevideo, a las 22.

PUERTO DE LA PLATA

A salir mañana:
Vapor británico Higland Loch, para Londres, con pasajeros y carga.

LINEA DE LA COSTA SUR

Entró hoy en la dársena Sur, el vapor Americano, procedente de San Antonio Oeste, con carga.
—Pasado mañana se espera en la dársena Sur, el vapor Atlántico de Puerto Deseado, con carga.

CORRESPONDENCIA DEL Y PARA EL EXTERIOR

Se distribuirá:
Hoy, de Canarias y Europa, en el Reina Victoria Eugenia, con fechas hasta el 7 de noviembre.
El 24, de Europa y Brasil, en el Dante Aligliere, con fechas hasta el 4 de noviembre.
El 24, de Europa y Brasil, en el Galicia, con fechas hasta el 2 del corriente.
El 25, de Europa y Brasil, en el Regina d'Italia, con fechas hasta el 10 de noviembre.
El 25 de Europa y Brasil, en el General San Martín, con fechas hasta el 8 de noviembre.
El 26, de Norte América y Brasil, en el Vandyck, con fechas hasta el 4 de noviembre.
El 25, de Europa y Brasil, en el Arlanza, con fechas hasta el 7 de noviembre.
El 2q, de Europa y Brasil, en el "Highland Laddie", con fechas hasta el 6 de noviembre.
El 28, de Europa y Brasil, en el Demerara, con fechas hasta el 8 de noviembre.
El 28, de Europa y Brasil, en el Samara, con fechas hasta el 5 de noviembre.
El 28, de Europa y Brasil, en el "Cap Polonio", con fechas hasta el 16 de noviembre.
El 30, de Europa y Brasil, en el Pincio, con fechas hasta el 10 de noviembre.
El 30 de Europa y Brasil, en el Principe di Udine, con fechas hasta el 11 de noviembre.
El 2 de diciembre de Norte América y Brasil, en el Southern Cross, con fechas hasta el 11 de noviembre.
El 3, de Europa, en el Villagarcía, con fechas hasta el 12 de noviembre.
El 5, de Europa y Brasil, en el Formosa, con fechas hasta el 10 de noviembre.
El 6, de Europa y Brasil, en el Indiana, con fechas hasta el 11 de noviembre.
El 8, de Europa y Brasil, en el Francesca, con fechas hasta el 12 de noviembre.
El 8, de Europa y Brasil, en el Duca d'Aosta, con fechas hasta el 16 de noviembre.
El 8, de Norte América y Brasil, en el Vestris, con fechas hasta el 18 de noviembre.
El 9, de Europa y Brasil, en el Zeelandia, con fechas hasta el 19 de noviembre.
El 9, de Europa y Brasil, en el Avon, con fechas hasta el 21 de noviembre.
El 9, de Europa y Brasil, en el César Battisti, con fechas hasta el 18 de noviembre.
El 10, de Europa y Brasil, en el Highland Piper, con fechas hasta el 20 de noviembre.
El 10, de Europa y Brasil, en el Crefeld, con fechas hasta el 17 de noviembre.
El 10, de Europa y Brasil, en el Mendoza, con fechas hasta el 20 de noviembre.

Se despachará:
Hoy, a las 13, en el Nápoli, para Brasil, Senegal y Europa, sin alcance.
Hoy, a las 12, en el Higland Loch, para Gran Bretaña, con alcance hasta las 19.
Mañana a las 8, en el Rugia, para Europa, sin alcance.
Mañana, a las 13, en el Western World, para Brasil, Japón, Centro y Norte América, con alcance hasta las 19.
El 24, a las 13, en el Sofía, para Brasil y Europa, sin alcance.
El 24, a las 13, en el Gelria, para Brasil, Canarias y Europa, sin alcance.
El 24 a las 7, en el Desna, para el Brasil y Europa, con alcance, hasta las 19.
El 25, a las 7, en el San Florentino, para Méjico, sin alcance.
El 25, a las 13, en el Re Vittorio, para Brasil y Europa, con alcance hasta las las 19.
El 27, a las 19, en el Groix, para Brasil, Senegal y Europa, sin alcance.
El 28, a las 13, en el Argentino, para Punta Arenas, sin alcance.
El 30, a las 8, en el General San Martín, para Brasil y Europa, con alcance hasta las 19.
El 30, a las 13, en el Alsina, para Brasil y Europa, con alcance hasta las 19.
El 1o. de diciembre, a las 13, en el Arlanza, para Brasil, Madeira, Australia, Nueva Zelandia, Sud Africa y Europa, con alcance hasta las 19
El 1o. a las 13, en el Lipari, para Brasil y Europa, con alcance hasta las 19.
El 2, a las 8, en el Reina Victoria Eugenia, para Canarias y Europa, con alcance en el puerto hasta las 9.45.
El 2, a las 13, en el Vandyck, para Brasil, Japón, Centro y Norte América, sin alcance.
El 2, a las 13, en el Regina d'Italia, para Brasil y Europa, con alcance hasta las 15.
El 5, a las 13, en el Holm, para Brasil y Europa, con alcance hasta las 19.
El 5, a las 8, en el Dante Alighieri, para Brasil y Europa, sin alcance.
El 6, a las 13, en el Southern Cross, para Brasil, Japón, Centro y Norte América, con alcance hasta las 19.
El 7, a las 13, en el Principe di Udine, para Brasil y Europa, con alcance hasta las 19.
El 7, a las 8, en el Antonio Delfino, para Brasil y Europa, con alcance en el puerto hasta las 9.45.
El 8, a las 13, en el Samara, para Brasil y Europa, con alcance hasta las 19.
El 8, a las 7, en el Demerara, para Brasil y Europa, con alcance hasta las 19.
El 9, a las 11, en el Higland Laddie, para Gran Bretaña, con alcance, hasta las 19.
El 10, a las 13, en el Pincio, para Brasil y Europa, con alcance hasta las 19.

LICITACION
Provincia de Buenos Aires
MINISTERIO DE GOBIERNO

Llámase a licitación pública por el término de quince días a contar desde la fecha, la provisión de 2.500 resmas de papel de diario y 40 resmas de papel de obra, con destino a la impresión del "Boletín Oficial", en el año próximo, de acuerdo con el pliego de bases y condiciones que estará a disposición de los interesados en la Mesa de Entradas del Ministerio de Gobierno y Dirección del Taller de Impresiones Oficiales. Las propuestas deberán presentarse en el despacho del señor oficial mayor de dicho Ministerio, el día 7 de diciembre próximo, a las 15 horas y serán abiertas en esa oportunidad por este funcionario, ante el escribano mayor de gobierno y demás concurrentes al acto. — La Plata, noviembre 22 de 1922. — Juan Isaac Cooke, oficial mayor.

17|701 v. dic. 6

POR SOLO 14 $ m/n.
REMITIMOS con FLETE PAGO A CUALQUIER PUNTO DE LA REPUBLICA UNA LAMPARA [illegible] DE PIE COMPLETA, LISTA PARA FUNCIONAR.
HAGA SU PEDIDO A LA Cía. ARGENTINA DE ALUMBRADO A ALCOHOL
[illegible] 430 — Bs. AIRES

PROFESIONALES

ABOGADOS

Dr. Andrés Ferreyra (hijo)
ABOGADO
Atiende personalmente asuntos profesionales en la Capital Federal y Provincia de Buenos Aires
Estudio: LAVALLE 1312
U. Telefónica 3039 y 4940 (Libertad)

Dr. Hipólito Leys
Estudio Tucumán 1381. U. T. 3603 L

G. Núñez Irigoyen
ABOGADO
Uruguay 546. 3er. piso
U. T. 7096. Libertad

Dr. Luis C. GARCIA
ABOGADO
Avenida de Mayo 769
U. Telef. 7870. Avenida

Dr. Manuel F. Escobar
Ex juez de la Suprema Corte de Buenos Aires y
ALBERTO ESCOBAR, abogados — En Buenos Aires: Florida 171 (Pasaje Guemes, tercer piso, escritorios 333 y 334). Unión Telefónica 6990 (Avenida); interno 133. En La Plata calle 5 Num. 936. U. Telefónica 2334.

Dr. Fernando Saguier
Estudio: Florida 440
U. Telefónica 6087 (Avenida)

Sixto E. Trucco
Juan A. Cameirone
Emilio G. Trucco
Ingenieros civiles, Arquitectos
Estudio: LAVALLE 560

Estudio jurídico
Dr. Amancio González Zimmermann
Dr. José Bulco
Av. de MAYO 580 Casi esq. Florida
U. T. 6036 (Avenida)

ESTUDIO JURIDICO DEL
Dr. NICOLAS MAURO
VIAMONTE 1464 De 14 a 16
U. Telef. 3065 (Libertad)
v. 28 nov.

MEDICOS

ANALISIS LABORATORIO Y FARMACIA Abierto día y noche
Suipacha 477
Doctores NELSON

VIAS URINARIAS, PIEL Y AVARIOSIS
CONSULTAS DE 14 a 16
Dres. Dorrucci y Artola
Suipacha 585

Dr. Enrique T. Susini
Especialista de la A. N. Ex asistente de las clínicas Fajeny Wemman de Viena. De regreso de Europa ha abierto su consultorio. Nariz, garganta y oídos. Enfermedades de la voz y la palabra. Cangallo, Cerrito número 1348.

SECRETAS - URINARIAS - PIEL
Dr. Saracent Especialista
Cura rápida de Uretritis—Gota Militar — Estrecheces — Ulceras — Debilidad— Cura de la AVARIOSIS con aplicación sin dolor del
606 - 914 CORRIENTES 1777
9 a 11 y de 14 a 20

N. PERCICH
CIRUJANO DENTISTA
(del Circulo de la Prensa)
362 Bdo. DE IRIGOYEN 362

Dr. Marto Alberto Carcagno
MEDICO
Enfermedades internas — Avariosis
Consultas: lunes, miércoles y viernes, de 14 a 17 horas
Corrientes 2156 U. T. 35 Lib. 5747

Dr. Enrique FEINMANN
Electricidad medica: Enfermedades internas reumáticas, nerviosas y venéreas; de 8 a 18 horas. Rivadavia 1425. U. T. 203 (Alv.)

FERROCARRIL CENTRAL DE CORDOBA

TRENES DE PASAJEROS

Los trenes de pasajeros salen de Retiro C. C. (Buenos Aires) para:

Destino	Días	Hora
Rosario	Diariamente	a las 8.20
	Lunes, Miércoles y Viernes	a las 21.30
	Miércoles y Sábados	a las 14.30
Santa Fe	Diariamente	a las 8.20
	Lunes, Miércoles y Viernes	a las 21.30
San Francisco, Córdoba, Tucumán	Lunes y Viernes	a las 21.30
	Miércoles y Sábados	a las 14.30
Capilla del Monte	Miércoles y Sábados	a las 14.30
Sgo. del Estero	Lunes y Viernes	a las 21.30
Catamarca	Miércoles	a las 14.30
Salta	Lunes y Viernes	a las 21.30
Jujuy	Sábados	a las 14.30
La Quiaca	Sábados	a las 14.30
Barranqueras	Martes, Jueves y Domingos	a las 8.20
San Cristóbal, Añatuya, Quimilí, Tintina, Resistencia	Lunes, Miércoles y Viernes	a las 21.30

Dormitorios directos a las Sierras de Córdoba.

SERVICIO DE CARGAS

Entre Retiro C. C. (Buenos Aires) y
Rosario, Córdoba, San Francisco, Rafaela, Tucumán, Santiago del Estero, Salta, Jujuy, La Quiaca, Embarcación, Chilecito, La Rioja, San Juan, Catamarca, Santa Fe, Reconquista, Vera, Resistencia.
Las mercaderías cargadas en Retiro durante el día, salen a destino la misma noche.
Por informes y tarifas ocurrir: Oficina de Informes (Galería Güemes) Buenos Aires y Estación Retiro C. C.
Noviembre 1922.

H. G. CABRETT.
Administrador General.

CASA D'HUICQUE
846 ESMERALDA 850
CAFES Y TES
[illegible]
U. T. 2255 (Rivadavia)

HABIENDOSE EXTRAVIADO LA LIBRETA de Caja de Ahorros N.o 42.242 del Banco Municipal de Préstamos, se ruega su devolución a dicho establecimiento. 17|694 v. novbre. 28.

BANCOS

The National City Bank of New York
Fundado en 1812. Ochenta sucursales diseminadas por todo el mundo
Capital y reservas 100.000.000 dólares
Buenos Aires, San Martín 34
Rosario de S. Fe; Córdoba 861

BANCO ALEMAN TRANSATLANTICO. — Bartolomé Mitre esquina Reconquista. Sucursales urbanas: Número 1, calle Callao esquina Corrientes; número 2, calle Lima 1066.
Oficinas en: República Argentina: Bahía Blanca, Córdoba, Mendoza, Rosario de Santa Fe, Tucumán; Uruguay: Montevideo; Brasil: Río de Janeiro, Curityba, Santos, Sao Paolo; Chile: Valparaíso, Santiago, Antofagasta, Concepción, Iquique, Temuco, Valdivia; Perú: Lima, Arequipa, Callao; Bolivia: La Paz, Oruro. España: Barcelona, Madrid.
Casa central: Deutsche Ueberseetsche Bank Berlin.

PAGA:

Por depósitos en Cuenta Corriente	1 o|o
A plazo fijo	Convencional
En Caja de Ahorros, cuando no se retiren antes de 60 días, desde $ 10 hasta $ 20,000	4 o|o

BANCO DE LA NACION ARGENTINA.—Fundado en el año 1891.
Casa Central, Buenos Aires: Plaza de Mayo
Capital . . . $ m|n. 150.038.042.14
Fondo de reserva $ o|s. 34.232.541.67
210 sucursales en toda la República
Agencias en la Capital — Belgrano: Cabildo 1900, esquina Sucre. — Boca del Riachuelo: Almirante Brown 1101, esq. Brandsen. — Flores: Rivadavia 7000, esq. Pedernera. — Mataderos: Tellier 2422. — General Urquiza: Bauness esq. Cullen. — No. 1, Montes de Oca 1699, esq. California num. 1101 — No. 2, Entre Ríos 1301, esquina San Juan 1320. — No. 3, Corrientes 3399, esq. Gallo 401. — No. 4, Bernardo de Irigoyen 1000, esq. Carlos Calvo — No. 5 Rivadavia 2300. — No. 6, Santa Fe 2290, esq. Azcuénaga. — No. 7, Caseros 2065 (Parque Patricios). — No. 8 Triunvirato 736. — No. 9, Santa Fe 4536 — No. 10, Independencia 3636. — No. 11, Aduana de la Capital. — No. 12, Callao 35 — Oficina de Depósitos Judiciales: En el Palacio de Justicia.

TASA DE INTERES
(Moneda legal solamente)

Abona	Anual
Por depósitos en Cuenta Corriente	Sin interés
Por depósitos a Plazo Fijo con o sin libreta, a 3 meses	3 %
Por depósitos a Plazo Fijo con o sin libreta, a 6 meses	4 %
Por depósitos a Plazo Fijo con o sin libreta, por plazo mayor	Convencional
Por depósitos en Caja de Ahorros después de 60 días, hasta $ 20.000	4 %
Cobra	**Anual**
Por adelantos en Cuentas Corrientes	7 %
Por descuentos de pagarés directos	6 ½ %
Por descuentos de pagarés con endoso y redescuento	Convencional

El Banco de la Nación Argentina vende Letras de Cambio sobre todos los países del mundo. Administra por cuenta de terceros, propiedades urbanas y rurales ubicadas en cualquier punto de la República.
Ley orgánica del Banco de la Nación Argentina
Artículo 10: La Nación responde directamente de los depósitos y operaciones que [illegible]. — Buenos Aires, septiembre 1o. de 1922.—Los Gerentes.

Banco El Hogar Argentino
Fundado en 1889—Capital realizado, pesos 48.892.870.— Fondos de reserva y previsión, $ 12.030.115.94. Concede préstamos con garantía de propiedades y para construcción de casas. Ofrece en venta propiedades pagaderas a largos plazos. Recibe depósitos a plazo fijo y en Caja de Ahorros. — Casa matriz: Buenos Aires, Avenida de Mayo No. 886. Sucursales: Rosario de Santa Fe, Bahía Blanca, Córdoba y La Plata.

Convocatorias

MERCADOS GENERALES DE HACIENDAS de la Provincia de Buenos Aires. — (Sociedad Anónima. — Sarmiento 643. — De acuerdo al artículo 15 de los estatutos, convócase a los señores accionistas a la asamblea general ordinaria que tendrá lugar el 24 del corriente a las 16 horas, en el local del directorio y en la que deberá tratarse la siguiente

ORDEN DEL DIA:

1o. Lectura de la memoria administrativa y aprobación del balance general al 31 de octubre de 1922.
2o. Nombramiento de dos directores titulares en reemplazo de los señores Arturo Nottebohm y Juan Ortiz de Rozas, que terminan su mandato y dos suplientes en reemplazo de los señores doctor Pedro C. Yturralde y Juan Lacourrege.
3o. Nombramiento de síndico y suplente por un año en reemplazo de los señores Carlos de Alzaga y César C. Corti, que terminan su mandato.
4o. Designación de dos accionistas para que conjuntamente con los señores presidente y secretario, subscriban el acta de la asamblea.
Se recuerda a los señores accionistas que de conformidad al artículo 17, deben depositar en la caja social, sus acciones o un certificado de depósito a satisfacción, hasta 24 horas antes de la señalada para la asamblea. — Buenos Aires, 6 de noviembre de 1922. — José María de Yriondo, secretario.

17|630 v. 22 nov.

LA ELECTRICA DEL NORTE (Sociedad Anónima) — Convocatoria — Se convoca a los señores accionistas a la Asamblea General Ordinaria que se celebrará el día miércoles 29 de noviembre de 1922, a las 11 horas, en el local sito en el edificio de la estación Retiro (F. C. C. C.), para tratar la siguiente:

ORDEN DEL DIA

1o. Lectura y aprobación de la Memoria y Balance por el ejercicio terminado el 30 de junio de 1922. Declaración de dividendos.
2o. Elección de dos directores titulares.
3o. Elección de síndico titular y suplente.
4o. Designación de dos accionistas para subscribir el acta de esta asamblea.
Se recuerda a los señores accionistas que para asistir a la Asamblea deberán depositar sus acciones en la secretaría de la Sociedad tres días antes de la fecha indicada.—El Secretario.—Buenos Aires, 9 de noviembre de 1922.

17|656 v. 29 nov.

"LA PROPIEDAD" SOCIEDAD ANONIMA DE Edificación y Ahorro, 113 San Martín 113, Buenos Aires. — De acuerdo con lo dispuesto por el artículo 38 de los estatutos sociales, el Directorio convoca a los señores accionistas para la Asamblea General Ordinaria que deberá celebrarse el jueves 7 de diciembre próximo, a las 17, en el local de la Sociedad, calle San Martín 113, para tratar la siguiente:

ORDEN DEL DIA

1o. Consideración de la Memoria, Balance General y Cuenta de Ganancias y Pérdidas correspondientes al décimo séptimo ejercicio.
2o. Distribución de utilidades.
3o. Elección de dos directores titulares y un director suplente por tres años en reemplazo de los señores César Haggio, Dr. Julio Noé y Gabriel Sanfeliu, que han terminado su mandato.
4o. Elección de síndico titular y síndico suplente.
5o. Designación de dos accionistas para aprobar y firmar el acta de la Asamblea.
NOTA — Se recuerda a los señores accionistas que para asistir a la Asamblea deberán depositar en las oficinas de la Sociedad, con dos días de anticipación al fijado para la reunión, sus acciones o un certificado de tenencia depositadas en algún Banco u oficina pública. — Buenos Aires, 18 de noviembre de 1922. — Salvador Inchauspe, presidente. — Leopoldo Sjoberg, gerente.

17|688 v. 8 dic.

REMATES

JULIO L. PEÑA y Cía.

JUDICIAL. — Valiosa fracción de tierra en el Dock Sud, parte de ella con frente al muelle de piedra sobre calles adoquinadas y con tranvía eléctrico, casi lindando con la Compañía Alemana de Electricidad e inmediato al puente transbordador que la comunica con Buenos Aires. Superficie según título libre de calles, 44.122 metros cuadrados (58.842 varas cuadradas), y según tasación 44.158.30 metros cuadrados libre de calles (58.890 varas cuadradas). Tasación: pesos moneda nacional 794.849.40. Base: Dos terceras partes, o sean $ 529.899.60

EDICTO JUDICIAL

Por disposición del señor juez de 1a. instancia y segunda nominación en lo Civil y Comercial de la ciudad de Río Cuarto, doctor José I. Tula (hijo), se hace saber que en los autos caratulados: "Crédito Territorial Argentino contra Marcelo Paz. Sucesión. Cobro ejecutivo de pesos", han sido designados los martilleros públicos señores Julio L. Peña y Cía., de la Capital Federal, para que procedan a vender en remate público en su escritorio de la calle Florida 470, el lunes 27 de noviembre a las 16 horas, con la base de las dos terceras partes de la tasación pericial, o sea la suma de quinientos veinte y nueve mil ochocientos noventa y nueve pesos sesenta centavos nacionales, los siguientes bienes inmuebles pertenecientes a la sucesión de don Marcelo Paz, ubicados en el partido Barracas al Sur, hoy Avellaneda, y próximos al Dock Sud, jurisdicción de la provincia de Buenos Aires, comprendidos según el plano respectivo en la manzana regular No. 306 y las fracciones números trescientos trece, trescientos catorce, trescientos quince y trescientos diez y seis, con las extensiones siguientes: Manzana número trescientos seis, tiene ciento treinta metros por cada uno de sus cuatro costados, lindando: al norte con la fracción trescientos quince, al sud con la manzana trescientos tres, al este con la fracción trescientos trece y al oeste con la manzana trescientos uno. Fracción número trescientos trece de forma irregular con cinco lados, tiene ciento treinta metros en los lados sud y oeste, sesenta y cuatro metros en el lado este, cincuenta y cinco metros en el lado norte y ciento catorce metros ochenta centímetros en el lado noreste, con una superficie de trece mil seiscientos setenta metros cuadrados según título y según mensura catorce mil cuatrocientos veinticinco metros cuadrados, lindando: al norte con la fracción trescientos catorce, al sud con la manzana trescientos cinco, al oeste con la manzana trescientos seis y al este con el canal proyectado. Fracción número trescientos catorce, de forma triangular, que tiene cincuenta y cinco metros en el lado sud, cuarenta y ocho metros treinta centímetros en el lado oeste y cincuenta y ocho metros sesenta centímetros en el lado noreste, con una superficie de mil seiscientos sesenta y cinco metros cuadrados, según título y mil trescientos treinta metros cuadrados con setenta y dos centímetros según mensura, lindando: al sud con la fracción trescientos trece, al oeste con la fracción trescientos quince, al noreste con terrenos de Demarchi. Fracción trescientos quince de forma irregular con cinco lados, que tiene ciento treinta metros por cada uno de los lados sud y oeste, cuarenta y ocho metros treinta centímetros en el lado este y treinta y siete metros veintidós centímetros en el lado norte, con superficie de trece mil setecientos noventa y cinco metros cuadrados, según título y según mensura trece mil ciento catorce metros cuadrados y once centímetros, lindando: al norte con la fracción trescientos diez y seis, al sud con la manzana trescientos seis, al oeste con la trescientos siete, al este con la fracción trescientos catorce y al noreste con terrenos de Demarchi. Fracción trescientos diez y seis, de forma triangular, que tiene treinta y siete metros veintidós centímetros en el lado sud, treinta y dos metros setenta y seis centímetros en el lado oeste y treinta y nueve metros sesenta centímetros en el noreste, con una superficie de mil doce metros cuadrados, según título y según mensura seiscientos nueve metros cuadrados sesenta y seis centímetros, lindando al sud con la fracción trescientos quince, al oeste con la trescientos diez y siete, al noreste con terrenos de Demarchi. Se hace constar que de los terrenos deslindados se ha cedido a don Alfredo Demarchi para calles o vías de comunicación lo siguiente: De la manzana trescientos seis y fracción, trescientos quince y trescientos diez y seis, una lonja de diez metros al sud y norte por doscientos noventa y dos metros, lindando: al este con el resto de las mismas. Los antecedentes de los títulos están relacionados en la escritura de hipoteca corriente a fs. 4 de los autos arriba expresados, no admitiéndose reclamos posteriores por este concepto. Según el registro general de la ciudad de La Plata, los expresados terrenos tienen como gravámenes la hipoteca constituída a favor de la sociedad ejecutante. Crédito Territorial Argentino, constituída en fecha 29 de diciembre de 1911 y el embargo decretado contra los mismos terrenos por el juez de 1a. Instancia de la Capital Federal, doctor Matías Mackinlay Zapiola.

Igualmente se hace presente que los martilleros están autorizados para cobrar en el acto de la subasta el 8 0|0 a cuenta de precio y el 2 0|0 de comisión de los martilleros. — Río Cuarto, octubre 30 de 1922. No vale. — Eduardo Valle.

Por planos e informes, a nuestra casa, Florida 470. Julio L. Peña y Cía.

17|646 v. Nov. 26

R. A. Bartolomé

JUDICIAL

Casita calle Hernandarias número 357, entre Salado y Gualeguay, en terreno de 9 m. 20 de frente al Este, por 8 m. 30 de fondo en el costado Norte, 8 m. 40 en el costado Sud y 9 m. 65 en su contra frente, según títulos, y 9 m. 75 según tasación. Superficie total 79 m3 1162. Edificio de: verja de hierro al frente, tres piezas de madera y material las paredes circundantes, tabiques de pino, techos de zinc, pisos pino tea, carpintería pino blanco, cloacas y adoquinado al frente.

Base de venta las 2|3 partes de su tasación, o sea $ 2.560 m|n.

El domingo 26 de noviembre, a las 17 (5 p. m.), en la misma. Por orden del Sr. juez en lo civil doctor Adolfo Casabal, secretaría del doctor Enrique Peña, en el juicio sucesorio de D. Luis Fontana y otros. Escrituras por ante el escribano Sr. Héctor Recalde. Seña 8 o|o. Comisión 2 o|o. Datos, 25 de Mayo 140, U. T. 2568, Avenida. — Dr. Enrique A. Peña, secretario.

17|658 v. 25 nov.

JUDICIAL

Terreno calle Craig, entre Monte y Recuero (hoy [illegible] y Tejedor), parroquia de San José de Flores, lote designado con el número 15 de la manzana B, y cuyas medidas según sus títulos son: 8 m. 66 de frente al Oeste, por 26 m. 64 de fondo en el costado Norte, 26 m. 36 en el del Sud y 8 m. 67 en su contra frente. Superficie total 229 m. 49.

Base de venta las 2|3 partes de su tasación, o sea. $ 1.606.44 m|n.

El domingo 26 de noviembre, a las 16 horas (4 p. m.), en el mismo. Orden del Sr. juez de lo civil doctor Adolfo Casabal, secretaría del doctor Enrique Peña, en el juicio sucesorio de D. Luis Fontana y otros Escrituras por ante el escribano Sr. Héctor Recalde. Seña 8 o|o. Comisión 2 o|o. Datos al martillero, 25 de Mayo 140, U. T. 2568, Avenida, o en la secretaría del autorizante.— Dr. Enrique A. Peña, secretario.

17|659 v. 25 nov.

Carlos Merlini

JUDICIAL — EN BELGRANO

De una buena propiedad para habitación y renta.

Situada en la calle Monroe números 4397 y 4399 esquina a la calle Acha números 2505 al 2525. Edificada en terreno de 8 mts. 66, igual a 10 varas de frente a Monroe por 44 mts. 42 cts., igual a 51 varas 29 a la calle Acha., comprendiendo la ochava. Con adoquinados, tranvía eléctrico a su frente, línea número 96, de ida y vuelta. Construcción modernas de altos y bajos; teniendo la planta baja salón para negocio, 2 habitaciones, baño, cocina, patio y una pieza en el entrepiso, gran sótano con superficie igual a la del salón, planta alta con entrada por Monroe número 4397; tiene escalera de mármol, vestíbulo, sala escritorio, comedor, 4 dormitorios, baño y cocina, entresuelo con pieza de servicio, y azotea. Construcción esmerada con materiales seleccionados. Orden del Sr. juez de primera instancia doctor Adolfo Casabal, secretaría del doctor Enrique A. Peña, en el Juicio Bessero de Simonetti Da. Angela contra Da. Tulia Estevez de Casas Olmos, por cobro ejecutivo de pesos. Juicio seguido por el doctor Manuel Cigonaga contra Da. Angela Bessero de Simonetti, por cobro de honorarios.

Base de venta $ 30.000 m|n. Seña 8 o|o. Comisión 2 o|o.

El remate se efectuará en la misma propiedad, el domingo 26 de noviembre, a las 15 horas (3 p. m).

Más detalles diarios "Boletín Judicial.", "La Epoca", a la secretaría del doctor Enrique A. Peña, 6o. piso de los Tribunales y a mis oficinas, Bartolomé Mitre 871, U. T. 2288, Avenida. — Dr. Enrique A. Peña, secretario.

17|655 v. 25 nov.

V. P. Cacuri

JUDICIAL: Excepcional. remate de 39 ideales lotes entre Palermo y Belgrano frente al Hipódromo. El domingo 3 de diciembre a las 16 horas en los mismos. En caso de lluvia efectuaré el remate el mismo día y hora en mi hall, Rivadavia 827.

Conforme al siguiente edicto:

Judicial: Por disposición del Sr. juez Dr. J. Isaac Arriola, Secretaría del Dr. Enrique A. Saguier, se hace saber que en el juicio de división de condominio sucesión García Fernández ha sido designado el martillero Sr. Vicente P. Cacuri para que, previa publicación de edictos por 15 días en "Boletín Oficial" y "La Epoca" proceda a vender en pública subasta 39 lotes de terrenos situados con frente a las calles Gorostiaga, Migueletes, Blandengues, Arce y Maure, con superficies de 150.34 metros (200 varas) a 450.32 metros (600.43 varas) y con bases de $ 7 a $ 12 cada 75 decímetros cuadrados, o sea la vara. Tercera parte al contado y el saldo a un año sin interés con garantía hipotecaria, pudiendo pagarse en tres cuotas de 4, 8 y 12 meses. Las escrituras serán otorgadas por el Escribano don Raimundo Roldán. Seña y a cuenta de precio, 8 o|o. Comisión 2 o|o. Informes, Secretaría Actuaria. Planos y detalles a mis oficinas, Rivadavia 827. — V. P. Cacuri.

17|685 v. dic. 2.

CARLOS OLMI

JUDICIAL. — PATAGONES Y GUARANY. Terreno de 13 m. 43 por 18 m. 70. Esq. Patagones y Guarany. Base: $ 13 el m. c. Otro: Guarany entre Patagones y Uspallata. 10 m. 39 por 44 m. 61. Base: $ 8 el m. c. Mandato del juez doctor Figueroa, secretaría del doctor Rodríguez Larreta en la sucesión de Josefa Casals y Vilaplana de Blasi. Seña 8 o|o. Comisión 2 o|o. El miércoles 29 de noviembre a las 16, en Reconquista 353.

17|671 v. novbre. 29.

VIDAL, PUJOL y Cía.

FLORIDA 230 U. T. 1293 (Avenida)

JUDICIAL. — EN VILLA DEVOTO. — Terreno esquina Ricardo Gutiérrez m. 25.037 y Marcos Paz m. 17.32; al S. E. m. 31.505, al N. E. m. 20.952, manzana 55, lotes 7 y 8. Base: $ 3.045.72 m|n. o sea la retasa del 25 o|o de sus 2|3 partes de la tasación.

El domingo 26 de noviembre a las 16 (4 p. m.) sobre los mismos terrenos. Orden del señor juez de lo civil doctor Abelenda, secretaría Miguens, juicio Agrelo Antonio L. contra Juadrio Ernesto. Seña: 8 o|o. Comisión 2 o|o en dinero efectivo. — Buenos Aires, noviembre 8 de 1922. — José C. Miguens, secretario.

17|657 v. nov. 25

ZAMORA HERMANOS

JUDICIAL. — CASA EN CIUDADELA. CALLE Güemes entre las de 25 de Mayo y Avda. 1. Santamarina, edificada sobre el lote número 22 de la manzana número 41. Terreno: 8m05 de frente al Sur por 41m50 de fondo. Superficie 350.39 m. c. Edificio: dos habitaciones, cocina y w. c., construcción de material con revoques interior y exterior, pisos y cielorrasos de pino tea, techos de cinc, galería de baldosas. Tasación: $ 5.000. Base: 2|3 partes, pesos 3.333.33 m|n. Por orden del juez doctor Juan Carlos Lagos, secretaría del doctor Funes, en el expediente Guillermo A. Villanueva contra Constantino Asencio y Patricio Travieso, cobro hipotecario.

El sábado 25 de noviembre, a las 15 horas, en nuestras oficinas Talcahuano 446. Seña: 8 o|o. Comisión: 2 o|o. Por otros informes, a la secretaría del autorizante o en nuestras oficinas. — Zamora Hnos. — Pedro J. Funes, secretario.

17|651 v. 24 nov

RODOLFO E. LOUIT y Cía.

JUDICIAL — CASA-QUINTA EN ADROGUE. Calle La Rosa No. 460. Mide: 38.07 metros de frente al SO., 150.78 y 155.50 por sus costados SE. y NO. y 33.64 contrafrente sobre la calle Erezcano. Consta de sala, comedor, vestíbulo, 3 habitaciones, cuarto de baño instalado, pieza servicio, aguas corrientes, luz eléctrica, adoquinado y vereda, jardín con frutales y ornamentación, etc. Base, $ 20.000 m|legal.

El día 26 de noviembre, a las 17, remataremos sobre la misma. Orden del juez doctor Martín Abelenda, secretaría doctor Carlos G. Martín, en los autos "Sucesión Espil Domingo Miguel". Exigiremos las entregas de práctica.

17|645 v. 26 nov.

Alberto D. Justo

JUDICIAL. SIN BASE, AL MEJOR postor. — Terreno en Palomar, F. C. P., 5.777.30 metros cuadrados. Frente a la Escuela Militar de Aviación y con frente al camino de automóviles de Morón a San Martín. El sábado 2 de diciembre, a las 14 horas (2 p. m.), en mis oficinas 25 de Mayo 81, 4o. piso, de acuerdo con el siguiente

EDICTO JUDICIAL

Por disposición del señor juez de comercio de la capital, doctor Juan B. Estrada, secretaría del autorizante, se hace saber, por el término de quince días, que en el juicio seguido por el Banco Español del Río de la Plata contra don Tomás L. Arabia, ha sido designado martillero el señor Alberto D. Justo para que proceda a la venta en subasta pública de un terreno situado en la provincia de Buenos Aires, partido de Morón, en las proximidades de la estación El Palomar, F. C. P., señalado con los números 1, 2, 3 y 4 de la manzana B, de un plano especial, compuesto de 78 metros en el N.O., 100 metros en S.E., 16m30 en el S.O., 31 metros por otro lado S.O. y el último lado frente al camino de 95m90, o sea, una superficie de 5.777.30 metros cuadrados. Lindando al N.O., con la calle abierta (sin nombre) en medio con los lotes 2 y 3 de la manzana A, propiedad del señor Ernesto Botet; por el S.E., calle cerrada y sin nombre en medio con los lotes 2 y 3 de la manzana D, propiedad del Dr. P. I. Dorrego; por el S.O. dos oblicuas lindan con la calle sin nombre y cerrada que lo separa de un terreno del Dr. F. Raynelli; por otra oblicua al mismo rumbo terrenos de don Alfredo Queandi y por el N.O. camino de Morón a San Martín en medio con la Escuela Militar de Aviación. Venta sin base, al mejor postor y a tanto el metro cuadrado. Seña 8 o|o. Comisión 2 o|o. Buenos Aires, noviembre 16 de 1922. — Santos E. Faré, secretario. — Más datos, 25 de Mayo 81. — Alberto D. Justo.

17|678. v. Dic. 1o.

Bravo, Barros y Cía.

DOS CASAS EN CARLOS CASARES

JUDICIAL. — Provincia de Buenos Aires. Avenida 9 de Julio (hoy Nicolás L. Robbio) esquina Avenida Maya. A cuatro cuadras de la estación, rodeadas de edificación. Juez doctor Marcos A. Figueroa, secretario doctor A. Rodríguez Larreta. Testamentaría de don Abraham Pompe Meyer o Marx Pompe. EL JUEVES 23 DE NOVIEMBRE a las 15 (3 p. m.) en nuestro hall 351, San Martín, 361.

Esquina: 20 m. por 30. Amplio local para negocio al frente, cinco habitaciones, baño, dos cocinas, despensa, dos galpones de zinc, patio y galería. Base, $ 11.800.

Avenida Maya 163: 20 m. por 30. Local para negocio al frente, cinco habitaciones, cocina, despensa, pileta, patio y galería. Base, $ 8.120. 8 o|o a cuenta de precio. Comisión, 2 o|o. Mayores informes, 351, San Martín, 361.— Bravo Barros y Cía.

17|634 v. nov. 22

TERRENO EN LINCOLN. JUDICIAL —En el ejido de la ciudad, a tres leguas al Norte de la estación del F. C. Oeste. Parte de la Chacra No. 4. 11 hectáreas, 82 áreas, 63 centiáreas. Juez doctor Marcos A. Figueroa, secretario doctor A. Rodríguez Larreta. Testamentaría de don Abraham Pompe Meyer o Marx Pompe. Base, $ 800.

EL JUEVES 23 DE NOVIEMBRE a las 15 (3 p. m.) en nuestro hall, 351, San Martín, 361. Mide 294 metros de frente al S. E. por 402 m. 257. Linda al S. E. calle en medio con la chacra No. 35, al N. O. con los herederos de de la Torre; al N. E. lote 1 y al S. O. con el lote 3 de doña Ecolástica Pérez de Lorea. 8 o|o a cuenta de precio. Comisión, 2 o|o. Informes, 351, San Martín, 361.— Bravo Barros y Cía.

17|635 v. nov. 22.

TERRENO EN LA PATERNAL

JUDICIAL. — Calle Moriote al lado del No. 159 entre Osorio y Yerua. A una cuadra al Norte de la estación La Paternal del F. C. P. y de la Av. Warnes (adoquinada) y a una y media de los tranvías eléctricos, 88, 94 y 95. Juez Dr. Marcos A. Figueroa, secretario doctor A. Rodríguez Larreta. Testamentaría de don Abraham Pompe Meyer o Marx Pompe. Base: $ 3.333.33.

El JUEVES 23 DE NOVIEMBRE a las 15 (3 p. m.) en nuestro hall 351, San Martín, 361, Lotes 20 y 21, manzana C, mide en conjunto 17 m. 32 (20 v.) de frente el S. O. por 21 m. 36 (24 v. 66) en el Oeste; 17 m. 17 (19 v. 83) en el S. E. y 30 m. 20 (34 v. 87) en el contrafrente. 8 o|o a cuenta de precio. Comisión 2 o|o. Mayores informes, 351, San Martín, 361. — Bravo Barros y Cía.

17|636 v. nov. 22.

CARLOS PELLEGRINI 1382 y 1384 — JUDICIAL. — En el gran barrio aristocrático, entre Juncal y Arroyo. Sólido edificio y terreno amplísimo, en condiciones de producir alta renta. Juez Dr. Martín Abelenda. Secretario Dr. Napoleón Paz. Juicio Rodolfo Horacio Gandulfo con Juan Negri. Base, $ 57.000.

El martes 28 de noviembre a las 15 (3 p. m.) en nuestro hall 351 San Martín 361. Mide 7m57 (8v74) por 43m30 (50v.). Local para negocio con revestimiento de azulejos y piso de mosaico, sótano con piso de portland y una habitación; con entrada independiente, casa con vestíbulo, sala, comedor, cuatro habitaciones, cuarto de baño instalado, cocina con económica e intermediario para agua caliente, pieza sirvientes y pieza de madera. 8 o|o a cuenta de precio. Comisión 2 o|o. Informes, 351 San Martín 361. — Bravo Barros y Cía.

17|691 v. nov. 28

ADUANA DE LA CAPITAL

OFICINA DE REMATES

DIRECCION: Pasando el puente de los diques, sobre la calle Belgrano, o sea donde ésta comienza

LOS DIAS 27 Y 28 DEL MES EN CURSO, a las horas 13.30, por orden del señor administrador don Luis A. Mela, se procederá a la venta de gran cantidad de mercaderías provenientes de rezagos, comisos, compras, averías, abandonos, etc. y entre los que figuran encomiendas internas de Correos y Telégrafos, 4 automóviles usados, importantes lotes de tulipas y pantallas, artefactos eléctricos, kimonos de seda, vestidos, 60 parlógrafos, 51 guillotinas para fotografías, 2200 pulseritas para niñas, enchapadas, 33.000 kilos de residuos petróleo 1 bicicleta, vidrios para faros, espejos y faros para autos, 4 telas pintadas, 23 kilos cabritilla blanca, 13.000 boquillas varias clases, 10 cajones alambre para flores, 10 cajones papel no mencionado, 1 torno eléctrico y salivadera para dentista, 19 y 1|2 kilos diamantes, 4.790 kilos papel (documentos viejos), 64 cascos potasio impuro, 5.124 termómetros clínicos, 5.952 cadenas metal doradas para reloj, 7.226 ligas metal para brazos, 1.120 jeringas, 170 cánulas, 17 aislantes caucho, 11 anteojos de larga vista, 4 microscopios, 8 juegos muebles, 4.400 cuadritos en colores y otros muchos artículos que se encuentran en exposición.

Averías.—
5 cajones juguetes, 1 motor eléctrico, 1 cajón sarnifugo, 3 cajones tejidos algodón, 1 cajón pilas eléctricas y 16 fardos tabaco no habano.

Horas de oficina: de 11 a 17. Sábados: de 9 a 12. — El Jefe.

17|697 v. 27 nov.

LICITACIONES

MINISTERIO DE OBRAS PUBLICAS DE LA NACION

Llámase a licitación pública para el día 22 de noviembre próximo, a las 15, para la ejecución de las obras de reparación en el camino de Villa Atuel a Negro Quemado, F. C. Pacífico, provincia de Mendoza.

Datos en el Juzgado Federal de Mendoza y en la secretaría de la Dirección General de Puentes y Caminos, Reconquista 575. — Dirección General, octubre 24 de 1922.

17|536 v. novbre. 22.

MINISTERIO DE OBRAS PUBLICAS DE LA NACION

Llámase a licitación pública para el día 11 de diciembre próximo, a las 15, para la provisión de 44.28 toneladas de cemento portland con destino a las obras en los caminos de acceso a Domselaar.

Datos en la secretaría de la Dirección General de Puentes y Caminos, Reconquista 575. — Dirección General, 10 de noviembre de 1922.

17|625 v. dic. 11

MINISTERIO DE OBRAS PUBLICAS DE LA NACION

Llámase a licitación pública para el día 19 de diciembre próximo, a las 14, para la ejecución de las obras de reparación del camino de Río IV a Holmberg, F. C. Central Argentino, provincia de Córdoba.

Datos en el Juzgado Federal de Córdoba y en la Secretaría de la Dirección General de Puentes y Caminos, Reconquista 575.

D. General, noviembre 20 de 1922.

17|679 v. dic. 19

MINISTERIO DE AGRICULTURA

DIRECCION GENERAL DE INMIGRACION

Llámase a licitación pública por el término de treinta días desde la fecha, para la provisión de verdura, carne, pan, leña y víveres secos, al Hotel de Inmigrantes de la Capital, durante el año 1923.

Las propuestas que serán abiertas en el despacho de la Dirección General de Inmigración, el día 27 de noviembre próximo, en el siguiente orden:

1o. Verduras, a las 15 horas.
2o. Carne, a las 15 y 15 horas.
3o. Pan, a las 15 y 30 horas.
4o. Leña, a las 15 y 45 horas.
5o. Víveres secos, a las 16 horas en presencia del Escribano General de Gobierno y una comisión compuesta por el Subsecretario del Ministerio, Director General de Inmigración y un contador de la Contaduría General de la Nación, deberán presentarse de conformidad con el pliego de condiciones que está a disposición de los interesados en la Administrativa de la Dirección General de Inmigración (Dársena Norte) todos los días hábiles, de 13 a 16 horas. — Buenos Aires, octubre 19 de 1922. — Remigio Lupo.

17|587 v. novb. 2

Ministerio de Marina

DIRECCION GENERAL ADMINISTRATIVA
Paseo Colón 1457

Llámase a presentación de propuestas para el día 7 de diciembre próximo, hasta las 14 horas, para la provisión de cuatro cargamentos de carbón de 4.000 a 5.000 toneladas cada uno, a entregarse en el mes de enero de 1923. El pago se efectuará neto, dentro de los 90 días de la presentación de las facturas. Por datos, pliegos de condiciones, etc., recurrir a la División Compras. 17|627 v. 22 nov.

Ministerio de Marina

DIRECCION GENERAL ADMINISTRATIVA
Paseo Colón 1457

Llámase a presentación de propuestas para el día 11 de diciembre próximo, hasta las 14 horas, para la provisión de pan y galleta a los buques y reparticiones de la Armada, durante el primer semestre del año 1923.

Por datos, pliegos de condiciones, etc., recurrir a la División Compras.

17|643 v. 27 nov.

Ministerio de Marina

DIRECCION GENERAL ADMINISTRATIVA
Paseo Colón 1457

Llámase a presentación de propuestas para el día 11 de diciembre próximo, hasta las 14 horas, para la provisión de carne fresca a los buques y reparticiones de la Armada, durante el primer semestre del año 1923.

Por datos, pliegos de condiciones, etc., recurrir a la División Compras.

17|644 v. 27 nov.

Ministerio de Marina

DIRECCION GENERAL ADMINISTRATIVA
Paseo Colón 1457

Llámase a presentación de propuestas para el día 12 de diciembre próximo, hasta las 14 horas, para la provisión de artículos destinados al depósito de electricidad.

Por datos, pliegos de condiciones, etc., recurrir a la División Compras.

17|653 v. 27 nov.

Asilo Colonia Regional Mixto de Alienados

OLIVA (Provincia de Córdoba)

Llámase a segunda licitación pública para la provisión de artículos de almacén, ropería, zapatería, lavado y fabricación de jabón, culto, librería, leche, novillos para consumo, tabacos, combustibles (leña, gas-oil, kerosene), aceites minerales, maderas, materiales varios para talleres, drogas, específicos, útiles de farmacia y ortopedia, destinados al Asilo Colonia Regional Mixto de Alienados (Oliva).

La licitación tendrá lugar en la Dirección del Asilo (Oliva, F. C. C. A.) el día 20 de diciembre de 1922, a las 15 horas, de acuerdo con el pliego de condiciones que se encuentra a disposición de los interesados que lo soliciten, como igualmente las listas detalladas de los artículos que comprenden los renglones arriba mencionados.

Oliva, noviembre 15 de 1922.

La Dirección.

17|690 v. dic. 4

Provincia de Buenos Aires

DIRECCION DE OBRAS SANITARIAS DE LA PROVINCIA DE BUENOS AIRES

Llámase a licitación pública por el término de 15 días para la provisión de 8000 kilos de aceite de máquina, 6000 kilos de aceite para cilindro de vapor y 7500 kilos de aceite para cilindro de motor Diesel con destino a las usinas de aguas corrientes. Las propuestas deben presentarse hasta el día 27 del corriente mes, en el sello correspondiente y serán abiertas en el despacho del subscripto, a las 14 horas del día citado, en presencia de los interesados que concurran. El pliego de condiciones respectivo puede consultarse todos los días hábiles durante las horas de oficina en la secretaría.—J. N. Charpin, director.

17|649 v. nov. 24

POLICIA DE LA PROVINCIA

Llámase a licitación pública para la adquisición de útiles de escritorio, limpieza y encuadernación para la Policía de la Provincia, la que se efectuará el día 27 del corriente mes a las 15 horas en el despacho del suscripto, donde los interesados podrán consultar el pliego de condiciones todos los días hábiles de 12 a 17, y retirar la planilla con la nómina de los artículos licitados. — La Plata, noviembre 16 de 1922. — Fdo.: Manuel Campi; contador.

17|684 novbre 27.

Intendencia Municipal de la Capital

PAVIMENTACION

En cumplimiento del Art. 10 de la Ley de Pavimentación 7091 y del 1.o de su Ordenanza Reglamentaria, se cita a los propietarios de la calle Charcas entre Cerrito y Callao, cuyo afirmado va a construirse en virtud de la licitación pública aprobada en el Exp. 65508 - L - 922 y adjudicada al empresario, señor José A. Torres, para que comparezcan a la Inspección de Catastro del Departamento de Obras Públicas, (Avenida de Mayo N.o 525, 4.o piso), a fin de que presten su conformidad con la extensión, forma y límites asignados a sus respectivos inmuebles.

Fíjase, para tal objeto, el plazo improrrogable de quince días a contar de la fecha.

Una vez expirado éste, y durante los quince subsiguientes, podrán hacerse las reclamaciones referentes al prorrateo del costo de la obra, ante la Inspección General de Calzadas (Avenida de Mayo N.o 525, 4.o piso) cuya dependencia tendrá a disposición de los contribuyentes las planillas de liquidación.

La falta de presentación dentro de los términos citados, dará por consentidas y conformes las referidas operaciones, y anulará cualquier reclamación que en lo sucesivo se interponga. — Buenos Aires, noviembre 11 de 1922. — El Secretario.

17|660 v. nov. 25

Licitación para la construcción de obras sanitarias

Llámase a licitación pública para el día 29 del corriente, a las 14 horas para la construcción de obras sanitarias en el pabellón del Parque Chacabuco, de acuerdo con el pliego de condiciones que pueden los interesados consultar en la Oficina de Licitaciones, Avenida de Mayo 525, 1er. piso. — Buenos Aires, noviembre 21 de 1922. — El Secretario.

17|692 v. nov. 29.

Licitación para la provisión de aparatos para rayos ultravioleta

De acuerdo con lo resuelto en el expediente 25.599-C-922, llámase a licitación, para la provisión de aparatos para rayos ultravioleta con destino al hospital Pirovano. Tendrá lugar el día 28 del actual, a las 14 horas. El pliego de condiciones puede consultarse en la Oficina de Licitaciones.

Bs. Aires, noviembre 18 de 1922.

El Secretario.

17|688 v. nov. 28

Por disposición del señor juez de Primera Instancia en lo Civil de esta Capital, Dr. J. Isaac Arriola, se hace saber por el término de quince días, contados desde la primera publicación del presente, a los acreedores de doña MARCELINA KAY DE GILLIGAN, que ésta ha sido concursada, nombrándose síndico al Dr. Virgilio Tedín Uriburu, a quien deberán presentar los títulos justificativos de sus créditos en su estudio Uruguay 546, 4o. piso, Dep. 7, dentro del plazo de treinta días. — Buenos Aires, noviembre 14 de 1922. — Dr. Juan Carlos Fox, secretario. 17|672 v. nov. 30

Por disposición del señor juez de primera instancia en lo civil de la Capital de la República, doctor don J. Isaac Arriola, se cita y emplaza, por el término de treinta días, a contar desde la primera publicación del presente, a todos los que se consideren con derecho a los bienes dejados por fallecimiento de don JOSE CECCHINI, ya sean como herederos o acreedores, para que dentro de dicho término, comparezcan por ante su juzgado y secretaría del que subscribe, a deducir sus acciones en forma, bajo apercibimiento de lo que hubiere lugar por derecho. — Buenos Aires, noviembre 7 de 1922.—Dr. Juan Carlos Fox, secretario. 17|631 v. 7 dic.

El señor juez de 1a. instancia en lo Civil de la Capital de la República, doctor Don Marcos A. Figueroa ha dispuesto se cite, llame y emplace por el término de treinta días contados desde la primera publicación del presente, a todos los que se consideren con derecho a los bienes dejados por BLAS BIONDI, ya sean como herederos o acreedores, para que dentro de dicho término comparezcan a deducir sus acciones en forma por ante su juzgado y secretaría del que suscribe, bajo apercibimiento de lo que hubiera lugar por derecho. — Buenos Aires, noviembre 15 de 1922.—Alberto D. Odérigo, secretario. 17|675 v. dic. 15

El señor juez de 1.a instancia en lo Civil de la Capital de la República doctor don Marcos A. Figueroa ha dispuesto se cite, llame y emplace por el término de treinta días contados desde la primera publicación del presente, a todos los que se consideren con derecho a los bienes dejados por ABRAHAN RAINES, ya sean como herederos o acreedores, para que dentro de dicho término comparezcan a deducir sus acciones en forma por ante su juzgado y secretaría del que suscribe, bajo apercibimiento de lo que hubiere lugar por derecho. — Buenos Aires, noviembre 18 de 1922. — Alberto D. Odérigo, secretario. 17|693 v. 18 dic.

El señor juez de primera instancia en lo civil de la Capital de la República, doctor don Martín Abelenda, ha dispuesto se cite, llame y emplace por el término de treinta días, contados desde la primera publicación del presente, a todos los que se consideren con derecho a los bienes dejados por don FEDERICO TREVISAN o FREVISAN, TERESA AMALIA MARIA MENIN de TREVISAN o AMALIA MENIN de TREVISAN y ALEJANDRINA ARGENTINA TREVISAN de NEME o ALEJANDRINA TREVISAN DE NEME o ALEJANDRINA AGUSTINA TREVISAN de NEME, ya sean como herederos o acreedores, para que dentro de dicho término comparezcan a deducir sus acciones en forma, por ante su juzgado y secretaría del que subscribe, bajo apercibimiento de lo que hubiere lugar por derecho. — Buenos Aires, septiembre 5 de 1922. — Eduardo Rojas, secretario. 17|677 v. 16 dic.

Por disposición del señor juez de primera instancia en lo civil de la Capital de la República, doctor don J. Isaac Arriola, se cita y emplaza por el término de treinta días, a contar desde la primera publicación del presente, a todos los que se consideren con derecho a los bienes dejados por fallecimiento de don RAMON CAO y doña MANUELA SUAREZ de CAO, ya sean como herederos o acreedores, para que dentro de dicho término, comparezcan por ante su juzgado y secretaría del que subscribe, a deducir sus acciones en forma, bajo apercibimiento de lo que hubiere lugar por derecho. — Buenos Aires, octubre 24 de 1922. — Enrique A. Saguier, secretario. 17|676 v. 16 dic.

Por disposición del señor juez de comercio doctor don Dimas González Gowland, interinamente a cargo del juzgado del doctor Jorge E. Coll, se hace saber a los acreedores del concurso formado a los señores AURELIO GARCIA MARINO y Cía., que se ha designado la audiencia del día 15 del próximo mes de diciembre a las 14 horas, a fin de designar síndico en reemplazo del anterior señor Juan Lanús, que falleció, debiendo publicarse edictos durante el término de ocho días en el "Boletín Judicial" y LA EPOCA. — Buenos Aires, noviembre 9 de 1922. — Arturo Navarro, secretario. 17|687 v. 26 nov.

Por disposición del señor juez de primera instancia en lo civil doctor Marcos A. Figueroa, se llaman y emplazan a todos los que se consideren con derecho a los bienes quedados por fallecimiento de don FRANCISCO VENANCIO FERNANDEZ o FRANCISCO FERNANDEZ, ya sean como herederos o acreedores, para que en el término de treinta días, deduzcan su acción en forma por ante S. S. y secretaría a cargo del que suscribe bajo apercibimiento de lo que hubiere lugar. — Buenos Aires, noviembre 13 de 1922. — Juan Carlos Delheye, secretario. 17|689 v. 18 dic.

Por disposición del señor juez de Comercio doctor Jorge E. Coll, a cargo anteriormente del Juzgado del doctor Juan B. Estrada, se hace saber que se ha disuelto la Sociedad que giraba bajo el rubro de "Michotte y Cía". — Buenos Aires, noviembre 15 de 1922. — Firmado: E. Williams, secretario. 17|695 v. novbre. 23.

El señor juez de primera instancia en lo civil de la Capital de la República doctor don Martín Abelenda ha dispuesto se cite, llame y emplace por el término de treinta días, contados desde la primera publicación del presente, a todos los que se consideren con derecho a los bienes dejados por don JUAN MAGUIRRE o MAGUIRE, ya sean como herederos o acreedores, para que dentro de dicho término comparezcan a deducir sus acciones en forma, por ante su juzgado y secretaría del que suscribe, bajo apercibimiento de lo que hubiere lugar por derecho. — Buenos Aires, septiembre 20 de 1922. — José C. Miguens, secretario. 17|699 v. dic. 21

Por disposición del señor juez de la Capital Federal, doctor Jorge E. Coll, se hace saber que la razón social que giraba en esta plaza bajo el rubro GUEVARA, DIPIETRI y Cía., ha sido disuelta con fecha 9 de octubre de 1922 por ante el escribano José S. Pippo, haciéndose cargo del activo y pasivo de la misma, don RODOLFO GUEVARA, debiendo publicarse el presente por tres días en el Boletín Judicial y en LA EPOCA. — Buenos Aires, a 18 de noviembre de 1922. — Arturo Navarro, secretario. Palacio de Justicia, 5o. piso. 17|698 v. nov. 24

EDICTOS JUDICIALES

Por disposición del señor juez de primera instancia en lo civil de la Capital Federal don Fernando Klappenbach, se cita, llama y emplaza por el término de treinta días, a contar desde la primera publicación del presente, a todos los que se consideren con derecho a los bienes dejados por fallecimiento de doña CAROLINA PRIMAZZI DE ALO, ya sean como herederos o acreedores, para que, dentro de dicho término, comparezcan por ante su juzgado y secretaría del que subscribe, a deducir sus acciones en forma, bajo apercibimiento de lo que hubiere lugar por derecho.—Buenos Aires, 24 de octubre de 1922.—Dr. Carlos Alberto Alcorta, secretario. 17|583 v. 23 nov.

Por disposición del señor juez de primera instancia en lo civil de la Capital de la República, doctor don J. Isaac Arriola, se cita y emplaza por el término de treinta días, a contar desde la primera publicación del presente, a todos los que se consideren con derecho a los bienes dejados por fallecimiento de don HERMENEGILDO GHIOLDI, ya sean como herederos o acreedores, para que dentro de dicho término, comparezcan por ante su juzgado y secretaría del que subscribe, a deducir sus acciones en forma, bajo apercibimiento de lo que hubiere lugar por derecho. — Buenos Aires, octubre 28 de 1922. — B. del Castillo Quesada, secretario. 17|607 v. 30 nov.

Por disposición del señor juez de primera instancia en lo civil de la Capital de la República doctor don J. Isaac Arriola, se cita y emplaza por el término de treinta días, a contar desde la primera publicación del presente, a todos los que se consideren con derecho a los bienes dejados por fallecimiento de don CONO MIGUEL GALLO, ya sean como herederos o acreedores, para que dentro de dicho término comparezcan por ante su juzgado y secretaría del que subscribe, a deducir sus acciones en forma, bajo apercibimiento de lo que hubiere lugar por derecho.—Buenos Aires, octubre 19 de 1922. — Enrique Saguier, secretario. 17|578 v. 22 nov.

Por disposición del señor juez de primera instancia en lo civil de la Capital de la República, doctor don J. Isaac Arriola, se cita y emplaza por el término de treinta días, a contar desde la primera publicación del presente, a todos los que se consideren con derecho a los bienes dejados por fallecimiento de doña MARIA DELMAFFEO DE OTERO, ya sean como herederos o acreedores, para que dentro de dicho término comparezcan por ante su juzgado y secretaría del que subscribe, a deducir sus acciones en forma, bajo apercibimiento de lo que hubiere lugar por derecho.—Buenos Aires, octubre 25 de 1922.—Dr. Dámaso E. Palacio, secretario. 17|593 v. 25 nov.

Por disposición del señor juez de primera instancia en lo civil doctor Marcos A. Figueroa, se llaman y emplazan a todos los que se consideren con derecho a los bienes quedados por fallecimiento de doña CONCEPCION MUSSI DE DECOUD, ya sean como herederos o acreedores, para que en el término de treinta días deduzcan su acción en forma por ante S. S. y secretaría a cargo del que subscribe, bajo apercibimiento de lo que hubiere lugar.—Buenos Aires, octubre 19 de 1922.—José Cuneo, secretario. 17|577 v. 22 nov.

Por disposición del señor juez de primera instancia en lo civil doctor Marcos A. Figueroa, se llaman y emplazan a todos los que se consideren con derecho a los bienes quedados por fallecimiento de don JOSE MARIA CLUCELLAS, ya sean como herederos o acreedores, para que en el término de treinta días, deduzcan su acción en forma por ante S. S. y secretaría a cargo del que subscribe; bajo apercibimiento de lo que hubiere lugar. — Buenos Aires, noviembre 9 de 1922. — José Cuneo, secretario. 17|650 v. 12 dic.

Por disposición del señor juez de primera instancia en lo civil de la Capital de la República, doctor don J. Isaac Arriola, se cita y emplaza por el término de treinta días, a contar desde la primera publicación del presente, a todos los que se consideren con derecho a los bienes dejados por fallecimiento de don NICOLAS BONAFINE o BONAFINI, ya sean como herederos o acreedores, para que dentro de dicho término comparezcan por ante su juzgado y secretaría del que subscribe, a deducir sus acciones en forma, bajo apercibimiento de lo que hubiere lugar por derecho. — Buenos Aires, octubre 23 de 1922. — Ricardo Bollini, secretario. 17|590 v. 26 nov.

Por disposición del señor juez de primera instancia en lo civil de la Capital de la República, doctor don J. Isaac Arriola, se cita y emplaza por el término de treinta días, a contar desde la primera publicación del presente, a todos los que se consideren con derecho a los bienes dejados por fallecimiento de don ADOLFO KALBERMATTEN, ya sean como herederos o acreedores, para que dentro de dicho término comparezcan por ante su juzgado y secretaría del que subscribe, a deducir sus acciones en forma, bajo apercibimiento de lo que hubiere lugar por derecho.—Buenos Aires, octubre 19 de 1922.—Floro Conde, secretario. 17|595 v. 27 nov.

Por disposición del señor juez de 1a. instancia en lo Civil de la Capital de la República, doctor don J. Isaac Arriola, se cita y emplaza por el término de treinta días, a contar desde la primera publicación del presente, a todos los que se consideren con derecho a los bienes dejados por fallecimiento de don ADRIAN o ADRIANO ALFONSO BRUNO y FRANCISCA GRIECO, GRIEGO o GRECCO de BRUNO, ya sean como herederos o acreedores, para que dentro de dicho término, comparezcan por ante su juzgado y secretaría del que subscribe, a deducir sus acciones en forma, bajo apercibimiento de lo que hubiere lugar por derecho. Entre líneas: Grieco. Griego o Grecco de Bruno. Vale. — Buenos Aires, octubre 31 de 1922. — Enrique A. Saguier, secretario. 17|620 v. dic. 3

Por disposición del señor juez de 1a. instancia en lo civil de la Capital de la República, doctor don J. Isaac Arriola, se cita y emplaza por el término de 30 días, a contar desde la primera publicación del presente, a todos los que se consideren con derecho a los bienes dejados por fallecimiento de don ROBERTO HOWARD MARTIS, ya sean como herederos o acreedores, para que dentro de dicho término, comparezcan por ante su juzgado y secretaría del que suscribe, a deducir sus acciones en forma, bajo apercibimiento de lo que hubiere lugar por derecho. Buenos Aires, octubre 24 de 1922.— Dr. Dámaso E. Palacio, secretario. 17|614 v. Dic. 2.

El señor juez de primera instancia en lo civil de la capital de la República, doctor don Juan Carlos Lagos, ha dispuesto se cite, llame y emplace por término de treinta días, contados desde la primera publicación del presente a todos los que se consideren con derecho a los bienes dejados por doña CARMEN LUISA o CARMEN CAMPOS DE CASARES ya sean como herederos o acreedores, para que dentro de dicho término comparezcan a deducir sus acciones en forma, por ante su juzgado y secretaría del que suscribe, bajo apercibimiento de lo que hubiere lugar por derecho. — Buenos Aires, noviembre 6 de 1922. —Dr. Pedro F. Funes, secretario. 17|670 v. diciembre 14.

Por disposición del señor juez de 1a. instancia en lo civil de la Capital de la República, doctor don J. Isaac Arriola, se cita y emplaza por el término de treinta días a contar desde la primera publicación del presente, a todos los que se consideren con derecho a los bienes dejados por fallecimiento de don ANTONIO DONATO ya sean como herederos o acreedores, para que dentro de dicho término, comparezcan por ante su juzgado y secretaría del que suscribe, a deducir sus acciones en forma, bajo apercibimiento de lo que hubiere lugar por derecho.— Buenos Aires, octubre 20 de 1922.— Floro Conde, secretario. 17|613 v. Dic. 1.

Por disposición del señor juez de primera instancia en lo civil de la Capital de la República, doctor don J. Isaac Arriola, se cita y emplaza por el término de treinta días, a contar desde la primera publicación del presente a todos los que se consideren con derecho a los bienes dejados por fallecimiento de doña ANTONIA BIGLIA DE BELLONE y doña ROSA COLOMBA ANTONIA BELLONE y BIGLIA, ya sean como herederos o acreedores, para que dentro de dicho término comparezcan por ante su juzgado y secretaría del que subscribe, a deducir sus acciones en forma, bajo apercibimiento de lo que hubiere lugar por derecho.—Buenos Aires, octubre 21 de 1922.—Floro Conde, secretario. 17|580 v. 23 nov.

El señor juez de 1a. instancia en lo civil de la Capital de la República doctor don Adolfo Casabal, ha dispuesto se cite, llame y emplace por el término de treinta días, contados desde la primera publicación del presente a todos los que se consideren con derecho a los bienes dejados por don ARISTIDES PABLO ROCCA, ya sean como herederos o acreedores para que dentro de dicho término comparezcan a deducir sus acciones en forma, por ante su juzgado y secretaría del que suscribe, bajo apercibimiento de lo que hubiere lugar por derecho. — Buenos Aires, octubre 17 de 1922. — Dr. Enrique A. Peña, secretario. 17|611 v. Dic. 2.

Por disposición del señor juez de 1a. instancia en lo civil de la Capital de la República, doctor don J. Isaac Arriola, se cita y emplaza por el término de treinta días a contar desde la primera publicación del presente, a todos los que se consideren con derecho a los bienes dejados por fallecimiento de don MANUEL FERRETTO, ya sean como herederos o acreedores, para que dentro de dicho término, comparezcan por ante su juzgado y secretaría del que suscribe, a deducir sus acciones en forma, bajo apercibimiento de lo que hubiere lugar por derecho.— Buenos Aires, Noviembre 2 de 1922.— Dr. Juan Carlos Fox, secretario. 17|612 v. Dic. 2.

Por disposición del señor juez de primera instancia en lo civil doctor Marcos A. Figueroa, se llaman y emplazan a todos los que se consideren con derecho a los bienes quedados por fallecimiento de don BENJAMIN PABLO AQUILIO ya sean como herederos o acreedores, para que en el término de treinta días deduzcan su acción en forma por ante S. S. y secretaría a cargo del que subscribe, bajo apercibimiento de lo que hubiere lugar. — Buenos Aires, noviembre catorce de 1922. — Juan Carlos Delheye, secretario. 17|680 v. 17 dic.

Por disposición del señor juez de primera instancia en lo civil doctor Marcos A. Figueroa, se llaman y emplazan a todos los que se consideren con derecho a los bienes quedados por fallecimiento de don JOSE GILARDI, ya sean como herederos o acreedores, para que en el término de treinta días, deduzcan su acción en forma por ante S. S. y secretaría a cargo del que subscribe, bajo apercibimiento de lo que hubiere lugar. — Buenos Aires, noviembre seis de 1922.—Luis Quirno Costa, secretario. 17|668 v. 13 dic.

Por disposición del señor juez de primera instancia en lo civil de la Capital de la República, doctor don J. Isaac Arriola, se cita y emplaza por el término de treinta días, a contar desde la primera publicación del presente, a todos los que se consideren con derecho a los bienes dejados por fallecimiento de don LUIS OCAMPO, ya sean como herederos o acreedores, para que dentro de dicho término, comparezcan por ante su juzgado y secretaría del que subscribe, a deducir sus acciones en forma, bajo apercibimiento de lo que hubiere lugar por derecho. — Buenos Aires, octubre 30 de 1922.—Enrique A. Saguier, secretario. 17|633 v. 7 dic.

ABARATAR

el consumo de corriente y

AUMENTAR

la provisión de agua caliente es un problema resuelto por el

"Caloragua Longvie"

INFORMES:

Los concesionarios, **Farran y Zimmermann**, Cangallo, 456, casas especialistas del ramo, **Cía Hispano Americana de Electricidad**, Balcarce 184 y todas sus sucursales y **Cía. Italo Argentina de Electricidad.**

BANCO ITALO-BELGA

CAPITAL, Frs. 50.000.000.— RESERVA, Frs. 25.000.000

SAN MARTIN 229 - Bs. Aires

Recibe depósitos en Liras Italianas, Francos y demás monedas extranjeras al mejor cambio del día

Recibe también depósitos en CAJA DE AHORROS en \$ m|n. al

4 % de interés anual

Se ocupa además, de toda operación bancaria

Dirección Telegráfica: ITELBANK

Ya apareció el

"Album Presidencial de la Reorganización Nacional"

1916-1922 EDICION DE LUJO

Contiene la enorme tarea realizada en lo político, social y económico por la histórica presidencia del Dr. Yrigoyen, comentada y con notas gráficas y estadísticas de incalculable interés; principales leyes sancionadas por el Congreso, durante aquel período; situación financiera, movimiento demográfico, labor de los distintos Ministerios, documentación completa sobre la actitud argentina en Ginebra, mensajes y proyectos enviados a las Cámaras y juicios sobre el Dr. Yrigoyen expresados por las personalidades extranjeras que nos han visitado.

Notas artísticas y deportivas.

Pedido de ejemplares, a la Administración del Album. — Victoria 618

Caja de Sanidad y Beneficencia Municipal de SANTA FE

PREMIO MAYOR \$ 25.026 - Precio del quinto \$ 1

Precio del billete \$ 5. Comisión a los agentes 15 o|o

Por informes y billetes dirigirse a la Administración de la Caja

BANCO HIPOTECARIO NACIONAL

AL PUBLICO

EL BANCO NO TIENE CORREDORES

La tramitación de las solicitudes de préstamos en el Banco, como la de cualquier otro asunto relacionado con sus operaciones, NO NECESITA LA INTERVENCION DE CORREDORES.

El Banco ha instalado una oficina destinada especialmente para atender el trámite de los diversos asuntos y suministrar al público los informes que éste requiera, tanto para iniciar sus pedidos como para subsanar los inconvenientes que se le presentaran, SIN NECESIDAD DE RECURRIR A INTERMEDIARIOS.

Julio 1922.

BANCO HIPOTECARIO NACIONAL

25 DE MAYO 245 y 263 — BUENOS AIRES

CONDICIONES GENERALES DE LOS REMATES

1o.—Los remates están sujetos a la aprobación del Directorio, y se hacen por cuenta del deudor, con sujeción a la ley No. 10676.
2o.—El comprador podrá continuar con la hipoteca que reconoce la propiedad, abonando la diferencia entre la deuda actual y el precio de compra.
3o.—Todo comprador abonará en efectivo, al firmar el boleto, el 3 o|o de seña y el 1 o|o de comisión.
4o.—Los títulos de propiedad pueden ser revisados en el archivo del Banco antes del remate.
5o.—Por mayores informes, ocurrase a las oficinas del Banco.

CAPITAL

EL JUEVES 7 DE DICIEMBRE, EN SU local a horas 14.30. Propiedades ubicadas en la calle Alvarez Thomas esquina Blanco Encalada, a saber: Lote 1. Casa, Blanco Encalada No. 4573 esquina Alvarez Thomas s.n., mide, según plano de división, 17m98 de frente al N. E. (A. Thomas) 2m.30 en la ochava al E. 46m.35 de frente al S. E. (B. Encalada) 12m.99 al S. O. 5m.92 hacia el N. E. de aquí en dirección al S. E. 3m.84, de aquí en línea quebrada hacia el N. E. 3m.05 y 35m.27 hasta llegar a la línea del frente sobre Alvarez Thomas. Superficie 664.82 m. c. Consta de sala, dos habitaciones, una pieza de servicio y dependencias. Base \$ 8.500. Hipoteca \$ 6.000. Deuda actual \$ 5.595. Lote 2. casa-quinta, Alvarez Thomas No. 3034, mide, según plano de división, 20m.95 de frente al N. E. (A. Thomas) 39m.87 de fondo al N. O., 17 m.93 en contrafrente al S. O. y el costado S. E., está formado por una línea quebrada, que a partir de la línea de la calle mide 35m.27 y 3m.05 hacia el S. O., de aquí en dirección al N. O. 3m.84 y desde este punto hacia el S. O., 5m.92 hasta dar con el contrafrente. Superficie 892.87 m. c. Consta de jardín, hall, sala, comedor, ocho habitaciones, galerías y dependencias. Base \$ 19.000. Hipoteca pesos 14.000. Deuda actual 13.289.
No. Ho. 28936, serie 1a. División.
Inic. 22|11|922.

EL JUEVES 7 DE DICIEMBRE, EN SU local a horas 14.30. Petit hotel, calle Bartolomé Mitre No. 3332|34, entre Salguero y Medrano. Mide 17m.32 de frente al N. por 43m.30 de fondo. Consta de planta baja y un piso alto con la siguiente distribución: PLANTA BAJA, entrada para auto, jardín, garage, escritorio, dos vestíbulos, comedor, sala, una habitación, pasaje e invernáculo, además sobre el contrafrente 4 piezas. PLANTA ALTA, hall, tres habitaciones una pieza de servicio terrazas y escaleras que conducen a un mirador. Todo con dependencias. Visitarla de 16 a 19 horas.
No. Ho. 30789, serie 10a. Base \$ 63.000. Hipoteca \$ 55.000. Deuda actual \$ 54.150.
Inic. 22|11|922.

MENDOZA

PROPIEDAD RURAL UBICADA EN EL DEPARTAMENTO San Martín, paraje denominado "Buen Orden"; en su sucursal Mendoza, el día 22 de noviembre, a horas 10: con superficie de 137 hs., 3.499 m. c., conteniendo viña, potreros alfalfados, terreno cultivable y medanoso y un edificio para casa de familia. Tiene derecho definitivo de agua para 132 hs. 900 m. c. y riega con el canal Matriz San Martín, derivado del Río Tunuyán. Límites: al N., Rubén Sosa; al S., Felipa Rodríguez; al E., Lucio Bustos y Juan María y al O., Antonio Avila. Estos tres últimos rumbos calles en medio. No. Ho. 13|14986, serie 6 o|o. Base \$ 36.430. Hipoteca \$ 50.000. Deuda actual \$ 42.830.738.
Inic. 2|11|922.

PROPIEDAD UBICADA EN EL DEPARTAMENTO Guaymallén, distrito Villa Nueva; en su sucursal Mendoza, el día 6 de DICIEMBRE, a horas 10: con superficie de [illegible] m. c., contiene casa habitación, bodega y otras construcciones. Límites: al N., [illegible] de la Municipalidad y calle pública [illegible] Avenida Municipal y al O., calle pública y [illegible]. No. Ho. [illegible] Base \$ 14.500. Hipoteca \$ 12.500. Deuda actual \$ [illegible]
LA EPOCA. Inic. 13|11|922.

ROSARIO

CASA EN LA CIUDAD DE ROSARIO, UBICADA en la calle Rivadavia Nos. 2387|93, entre las de Pueyrredón y Rodríguez; en su sucursal Rosario, el día 27 DE NOVIEMBRE, a horas 14; edificada en terreno de 444.68 metros cuadrados. — No. Ho. 536|25119 serie 3a. Base \$ 25.300. Hipoteca \$ 24.000. Deuda actual, pesos 22.463.085.
LA EPOCA. Inic. 8|11|922.

CORRIENTES

CAMPO UBICADO EN LA TERCERA SECCION del Departamento de Mburucuyá, provincia de Corrientes; en su local, calle 25 de Mayo Nos. 245|63 (Capital Federal), el día 27 DE NOVIEMBRE a horas 14.30; con superficie de 1.805 hectáreas, 4.907 m. c., lindando: al N., Cañada Fanosa; al S., bañado del río Santa Lucía; al E., Edmundo Giglani y al O., Eduardo Guastavino. — No. Ho. 256|22742, serie 4a. Base \$ 12.500. Hipoteca \$ 9.000. Deuda actual, \$ 8.434.125.
LA EPOCA. Inic. 8|11|922.

TUCUMAN

CASA EN LA CIUDAD DE TUCUMAN, UBICADA en la sección Sud, calle Congreso 4a. cuadra, No. 351, en su sucursal Tucumán, el día 22 de Noviembre, a horas 10; edificada en terreno que mide 11.60 metros de frente por 72.10 mts. de fondo; conteniendo 7 habitaciones y demás dependencias. No. Ho. 41|8896, serie 4 o|o Lote No. 1 de la División. Base: \$ 26.100. Hipoteca \$ 18.400. Deuda actual. \$ 16.414.333.
Inic. 3|11|922

FINCA UBICADA EN EL LUGAR DENOMINADO Río Colorado, Primer Distrito del Departamento Famaillá; en su sucursal Tucumán, el día 23 de noviembre, a horas 10; con superficie de 131 hs., 7.914 m. c., lindando: al N., M. Courel; al S., Corvalán y

SANTIAGO

[illegible]

SAN LUIS

[illegible]

JUJUY

[illegible]

GUALEGUAY

[illegible]

TERRITORIOS NACIONALES

[illegible]